



PREFEITURA DE FERREIROS

Fundo de Previdência do Município de Ferreiros

**RELATÓRIO TÉCNICO SOBRE OS
RESULTADOS DA AVALIAÇÃO ATUARIAL**

Dezembro de 2017



SUMÁRIO

1 – INTRODUÇÃO	01
2 – PRINCIPAIS CARACTERÍSTICAS DO PLANO	02
3 – BASE ATUARIAL UTILIZADA	04
4 – DISTRIBUIÇÕES DA MASSA DE SERVIDORES EM ATIVIDADE	15
5 – DISTRIBUIÇÕES DA MASSA DE SERVIDORES INATIVOS	21
6 – RESULTADOS OBTIDOS	22
7 – DESTAQUES	26
8 – ANÁLISE DE SENSIBILIDADE	37
9 – EQUILÍBRIO FINANCEIRO E ATUARIAL (EFA)	41
10 – COMPLEMENTO DO DRAA	44
11 – PARECER ATUARIAL	48
ANEXO 1: PROJEÇÃO ATUARIAL	
ANEXO 2: NOTA TÉCNICA ATUARIAL	



1 – INTRODUÇÃO

Quando um Plano de Benefícios de ordem previdenciária é implantado existe uma série de controles que precisam ser feitos com o objetivo de dar consistência e equilíbrio à sua continuidade.

Um dos controles necessários, obrigatório por lei, é o acompanhamento de ordem técnico atuarial, cujo objetivo fundamental é averiguar se o cenário em que o Plano foi elaborado se mantém coerente com o que efetivamente ocorreu no período considerado. Através da experiência verificada, ano a ano, e das conseqüentes constatações tomar-se-ão as devidas providências para acertar quaisquer desvios de percurso ocorrido neste Plano. A tal controle técnico atuarial dá-se o nome de Avaliação Atuarial.

O Regime Próprio de Previdência instituído em Ferreiros, como em todo e qualquer Plano de natureza previdenciária, necessita que seus dirigentes e responsáveis acompanhem constantemente sua evolução, através da Avaliação Atuarial, para que atenda os fins pretendidos e fique sob seu controle.

Outrossim, a realização do controle técnico atuarial após a edição da Lei nº 9.717/98 (“in” art. 1º, inciso I e IV), como já dito, tornou-se obrigatório, de modo que o Regime Próprio de Previdência Social possa garantir diretamente a totalidade dos riscos cobertos pelo Plano de Benefícios, preservando-lhe o equilíbrio atuarial, sem a necessidade de resseguro por parte do Tesouro Municipal.

O objetivo deste relatório é documentar toda a análise que foi feita acerca do levantamento cadastral dos servidores públicos municipais de Ferreiros. Nas próximas páginas apresentaremos as principais características do Plano e a Base Atuarial utilizada na determinação de seus Custos. Para tanto são apresentadas observações sobre a distribuição da “*Massa de Servidores*”, os resultados obtidos com a Avaliação Atuarial, com destaque para alguns itens relativos aos dados fornecidos como Estatísticas, Características do Plano, Base Atuarial, etc. e o Parecer Atuarial Conclusivo.



2 – PRINCIPAIS CARACTERÍSTICAS DO PLANO

O estudo realizado tem por suporte legal, para composição de suas características, as Emendas Constitucionais nº 20/98 e nº 41/2003, a Lei nº 9.717/98 e a Portaria nº 403/2008.

2.1 Elenco de Benefícios (aqueles previstos na Lei que cria o Regime Próprio deste Município)

- ✓ Aposentadoria por Idade, Especial e Tempo de Contribuição (**AId**, **AE**¹ e **ATC**²)
- ✓ Aposentadoria Compulsória (**AC**)
- ✓ Aposentadoria por Invalidez Permanente (**AInv**)
- ✓ Pensão por Morte (**PM**)
- ✓ Abono Anual (**13º Benefício**)³
- ✓ Auxílios: Auxílio Doença, Auxílio Reclusão, Salário Maternidade e Família

2.2 Elegibilidades

2.2.1. Elegibilidades adotadas para as Regras Permanentes

Elegibilidade H/M	Benefícios					
	Aid	ATC	AE	AC	AInv	PM
Idade (anos)	65/60	60/55	55/50	75	N/A	N/A
Tempo de Serviço	N/A	35/30	30/25	N/A	N/A	N/A
Tempo de S. Público	10	10	10	N/A	N/A	N/A
Tempo no Cargo	5	5	5	N/A	N/A	N/A

N/A = Não Aplicado

2.2.2. Elegibilidades adotadas para as Regras de Transição

As emendas constitucionais de números 20 e 41 determinam condições diferentes, para os servidores que estejam em certas condições de entrada no serviço público, alterando as elegibilidades acima e ou criando regras de transição, que foram previstas neste estudo atuarial de acordo com a admissão de cada servidor.

¹ Trataremos a título de nomenclatura como Aposentadoria Especial àquela concedida à “massa de servidores” do magistério. Sabe-se que a prestação concedida aos servidores desta categoria não é especial, posto que constitucionalmente encontra-se elencada dentre a voluntária Aposentadoria por Tempo de Contribuição. Todavia, dadas as peculiaridades da “massa” para diferenciá-la, assim a caracterizaremos. Anote-se que a verdadeira Aposentadoria Especial está descrita no art. 40, § 4º da Constituição da República.

² Nomenclatura utilizada após a edição da Emenda Constitucional n. 20/98, até então se denominava Aposentadoria por Tempo de Serviço.

³ O Abono Anual corresponde a uma décima-terceira parcela de proventos, paga proporcionalmente aos meses que o servidor inativo recebeu-os e terá por base o valor da prestação previdenciária referente ao mês de dezembro de cada ano.



2 – PRINCIPAIS CARACTERÍSTICAS DO PLANO

2.3 Nível de Benefício

2.3.1. O valor do benefício de aposentadoria poderá ser igual à última remuneração⁴ recebida pelo servidor em seu cargo efetivo, com as devidas atualizações até a data da publicação do ato de concessão, para aqueles que vierem a se aposentar com fundamento em regras que permitam a integralidade dos proventos e a aplicação do princípio da isonomia.

2.3.2. O valor do benefício de aposentadoria poderá ser apurado com base na média simples das remunerações, correspondente a 80% (oitenta por cento) dentre os maiores valores corrigidos, sendo observadas as remunerações do período contributivo desde a competência julho de 1994 ou desde o início da contribuição, se posterior àquela competência, e posteriormente será estabelecida a proporcionalidade nas aposentadorias compulsórias, por idade e por invalidez (conforme o caso disposto em lei) para aqueles que vierem a se aposentar com fundamento nas regras permanentes, observada a EC 41/2003.

2.3.3. O valor do benefício de Pensão por Morte, concedido aos dependentes do servidor inativo será o da totalidade dos proventos percebidos por este, até o limite máximo estabelecido para os benefícios do RGPS - Regime Geral de Previdência Social (Teto), acrescido de setenta por cento da parcela excedente a este limite, observada a EC 41/2003.

2.3.4. O valor do benefício de Pensão por Morte, concedido aos dependentes do servidor que se encontrava em atividade na data do seu falecimento, será a totalidade da remuneração no cargo efetivo em que se deu o falecimento, até o limite máximo estabelecido para os benefícios do regime geral de previdência social, acrescido de setenta por cento da parcela excedente a este limite, observado a EC 41/2003.

2.3.5. Os proventos de aposentadoria e pensão serão revistos de duas formas: a) sempre que se modificar a remuneração dos servidores em atividade, para aqueles que se aposentaram com fundamento em regras que permitam a integralidade dos proventos e a aplicação do princípio da isonomia (com Paridade) e; b) conforme divulgação do RGPS, garantindo a manutenção do valor real do benefício, para aqueles benefícios concedidos com fundamento nas regras permanentes, como disposto na EC 41/2003 (sem Paridade).

2.4 Contribuições ao Plano (13 vezes ao ano)

Todos os servidores elencados na lei de instituição do Regime Próprio de Previdência Social serão compulsoriamente filiados e conseqüentemente inscritos neste. Tais servidores contribuirão ao Plano com um percentual da remuneração mensal, incluída a Gratificação Natalina (décimo-terceiro)⁵. A base sobre qual incide este percentual chamar-se-á de remuneração-de-contribuição.

O Município, incluídas suas autarquias e fundações, quando existirem, também contribuirão com um percentual sobre a folha de remuneração envolvida, conforme previsto em lei, e assumirá integralmente a diferença entre o total do Custo do Plano apurado pelo Atuário e a parte do servidor.

⁴ A remuneração representa a soma do vencimento base do servidor com os adicionais de caráter individual e as demais vantagens incorporáveis na forma da Lei. Anote-se que após a Emenda Constitucional n. 20/98 apenas cabe a agregação de vantagens de caráter não transitório.

⁵ Denomina-se Gratificação Natalina a décima-terceira parcela de remuneração recebida pelos servidores ativos e Abono Anual a décima-terceira parcela de proventos recebida pelos servidores inativos.



3 – BASE ATUARIAL UTILIZADA

A Base Atuarial é o conjunto de ferramentas utilizadas para determinarmos o Custo de um Plano de Benefícios. Podemos dizer que a Base Atuarial divide-se em dois componentes:

- Hipóteses Atuariais
- Método Atuarial de Custo

Para entendermos o funcionamento destes componentes, vejamos o que significa:

3.1 Processo Atuarial

Durante a “*vida*” de um Plano de Benefícios o valor total a ser pago pelo Instituto, a título de aposentadorias e pensões, a todos os servidores (e seus dependentes) do Município, incluídas suas Autarquias e Fundações quando existirem, deverá ser coberto pelas contribuições feitas ao Plano, acrescido do retorno de investimentos. O valor total dos benefícios depende diretamente de três fatores:

- **Nível de Benefício do Plano**

É o valor que se pagará ao servidor quando concedida sua aposentadoria, sendo determinado pela Lei que rege o Regime Próprio de Previdência Social.

Como tais valores estão ligados a remuneração do servidor, na data da aposentadoria, é necessário que se façam projeções sobre o comportamento da evolução remuneratória e sobre o nível de inflação no futuro.

- **Quantidade de Pessoas Elegíveis ao Benefício**

Corresponde a quem o provento será pago. Depende da indicação das elegibilidades, ou seja, de quando o servidor ou seus dependentes passam a ter direito a requerer o benefício.

Para conhecermos este número, é necessário, além das elegibilidades, que se façam projeções sobre os seguintes eventos:

- a) a mortalidade dos servidores em atividade;
- b) a possibilidade de um Servidor, estando em plena atividade, tornar-se inválido;
- c) a mortalidade dos inválidos.



3 – BASE ATUARIAL UTILIZADA

3.1 Processo Atuarial (cont.)

- **Duração dos Pagamentos dos Benefícios**

Geralmente os benefícios são pagos enquanto o servidor está vivo e, por isto, precisamos fazer projeções sobre sua expectativa de vida, levando-se em conta o tipo de benefício pago e a idade a partir da qual tal benefício é concedido.

Portanto, podemos ver que o processo atuarial requer que o Atuário faça hipóteses sobre:

- Comportamento das remunerações no futuro;
- Nível de inflação nos anos futuros;
- Taxas de mortalidade;
- Taxas de invalidez;
- Taxas de rotatividade;
- Taxas de retorno de investimentos (a longo prazo).

Com base na fixação destas variáveis, o Atuário poderá definir as contribuições futuras necessárias para fazer frente aos compromissos. Para tanto, é selecionado um Método Atuarial de Custo que é simplesmente uma técnica orçamentária, que estabelece a forma pela qual o Custo do Plano (que é o valor de todos os pagamentos de benefícios) deverá ser amortizado.

O método atuarial selecionado estabelece o *Custo Mensal* do Plano, ou seja, apura o valor necessário de contribuição, que se for paga desde a data do ingresso do Servidor no Município até a data de sua aposentadoria, será suficiente para garantir o pagamento do benefício assegurado pelo Plano.



3 – BASE ATUARIAL UTILIZADA

3.1 Processo Atuarial (cont.)

Ao acúmulo teórico de todos os *Custos Mensais* passados, ou seja, anteriores à data da Avaliação Atuarial, chamamos de **Responsabilidade Atuarial**. Este valor seria sempre igual ao valor apresentado pelo Fundo do Regime Próprio de Previdência Social, caso não ocorresse, durante a “vida” do Plano, um dos seguintes fatos:

- As contribuições relativas ao tempo de serviço anterior à data de implantação do Plano podem não ter sido devidamente recolhidas;
- O Plano pode ter sofrido alterações;
- A realidade do Plano, verificada no período considerado, no que diz respeito à taxa de crescimento remuneratório, taxa de retorno de investimentos, mortalidade, etc., pode ser diferente das hipóteses elaboradas inicialmente para a Avaliação Atuarial do Plano.

No caso de haver excesso de Responsabilidade Atuarial sobre o valor do Fundo Financeiro Garantidor dos benefícios, teremos uma Reserva a Amortizar, podendo ser amortizada em um prazo de até 35 (trinta e cinco) anos. Às contribuições, que amortizarão esta reserva, dá-se o nome de **Custo Suplementar ou Especial** que, somadas às contribuições normais, fornecerão o valor do **Custo Total** para o ano.

Agora que sabemos qual o significado do Processo Atuarial, vejamos quais são as hipóteses atuariais necessárias à avaliação do Plano e quais os seus significados.

3.2 Hipóteses Atuariais

As hipóteses atuariais são estimativas de um conjunto de eventos que afetam diretamente o Custo do Plano para o ano e estão divididas em três conjuntos:

- **Econômicas**
 - ✓ Retorno de investimentos;
 - ✓ Crescimento remuneratório;
 - ✓ Reajustes de benefícios e de remunerações.



3 – BASE ATUARIAL UTILIZADA

3.2 Hipóteses Atuariais (cont.)

- **Biométricas**

- ✓ Mortalidade de ativos;
- ✓ Mortalidade de inativos;
- ✓ Entrada em invalidez;
- ✓ Mortalidade de inválidos;

- **Outras Hipóteses**

- ✓ Estado civil na data de aposentadoria;
- ✓ Diferença de idade entre servidor e seu cônjuge/companheiro;
- ✓ Composição Familiar;
- ✓ Tempo de contribuição na data de aposentadoria; etc.

3.2.1 Hipóteses Econômicas

São as mais importantes. Geralmente, variações nestas hipóteses implicam em variações no Custo do Plano para o ano seguinte em escala maior que os outros conjuntos de hipóteses.

Para termos nossas hipóteses formuladas, precisamos pensar nas seguintes variáveis:

- Inflação a longo prazo;
- Taxa pura de juros;
- Elemento de risco nas aplicações;
- Aumento remuneratório por produtividade;
- Aumento remuneratório por mérito, promoção ou tempo de serviço.



3 – BASE ATUARIAL UTILIZADA

3.2 Hipóteses Atuariais (cont.)

3.2.1 Hipóteses Econômicas (cont.)

Estes componentes impactam da seguinte forma em cada uma de nossas hipóteses:

Hipótese	Componente de Impacto
Retorno de investimentos	Inflação + taxa pura de juros + elemento de risco nas aplicações
Crescimento remuneratório	Inflação + aumento por mérito/promoção/ TS + aumento por produtividade
Reajuste de benefícios	Inflação + defasagem entre inflação e correção de benefícios

A seguir apresentamos o significado de cada um destes componentes.

3.2.1.1 Taxa de Retorno de Investimentos

- **Inflação (+)**

Representa a perda do poder aquisitivo da moeda. A longo prazo, é presumível que um investidor tenha um retorno acima do nível de inflação.

- **Taxa Pura de Juros (+)**

É a taxa de retorno teoricamente disponível a investimentos de curto prazo na ausência de inflação e risco. Estudos realizados em países com economia estabilizada mostram que esta taxa é pequena, variando entre 0% e 1%.

- **Elemento de Risco (+)**

É a taxa extra de retorno disponível para compensar o investidor pela falta de liquidez, pelo prazo de duração do investimento, pela estabilidade da companhia da qual são compradas ações, pelos riscos extras associados com economias em desenvolvimento, etc.. No caso do Brasil, esta taxa pode variar entre 2,5% e 5,0%.



3 – BASE ATUARIAL UTILIZADA

3.2 Hipóteses Atuariais (cont.)

3.2.1 Hipóteses Econômicas (cont.)

3.2.1.2 Taxa de Crescimento Remuneratória

- **Inflação (+)**

Representa a perda do poder aquisitivo da moeda.

- **Aumento de Produtividade**

O aumento concedido às remunerações, em caráter geral, caso não houvesse inflação. A longo prazo esta taxa deverá ficar entre 1% e 2%.

- **Aumento por Mérito/Promoção/Tempo de Serviço**

É função do tipo de empregado e da política remuneratória do Município. Uma taxa entre 0,0% e 2,5% é uma suposição razoável.

3.2.1.3 Taxa de Reajuste de Benefícios

- **Inflação (+)**

Representa a perda do poder aquisitivo da moeda.

- **Defasagem entre Inflação e Correção de Benefícios**

Reflete o grau com que os benefícios são corrigidos, abaixo do nível inflacionário. Embora, em outros países, seja rara a prática de taxas para compensar defasagens, que podem variar entre -5% e 0%, no Brasil esta prática existe.

Por este motivo, consideramos em nossas avaliações que esta defasagem seja nula, ou seja, que os benefícios concedidos serão corrigidos de forma a manter seu poder de compra.



3 – BASE ATUARIAL UTILIZADA

3.2 Hipóteses Atuariais (cont.)

3.2.1 Hipóteses Econômicas (cont.)

Com base nestas explicações, apresentamos abaixo o quadro com as variáveis econômicas utilizadas em nossa avaliação atuarial. Convém lembrar que:

- As hipóteses são para longo prazo, não devendo ser comparadas com resultados de um ano para o outro.
- A inflação é uma hipótese comum a todas as demais e, por este motivo, podemos extraí-la deste modelo e trabalhar com taxas reais (aquela acima da inflação).

Variável de Impacto	Faixa de Variação	Nossa Hipótese
Taxa Pura de Juros	0,0% a 1,0%	1,0%
Elemento de Risco	2,5% a 5,0%	5,0%
Aumento por Produtividade	1,0% a 2,0%	0,0%
Aumento por Mérito/Promoção/TS	0,0% a 2,5%	1,0%
Defasagem entre Inflação e Benefícios	-5,0% a 0,0%	0,0%

Obs.: Existem Servidores que possuem ganhos por produtividade, mas não representam parte significativa da folha salarial que justifique alterarmos a nossa hipótese (zero). Como os salários avaliados constam dessas verbas, os resultados da avaliação atuarial refletem os valores. Caso o RPPS, em conjunto com o Ente, entenda que esta variável pode afetar as projeções das aposentadorias, devemos elaborar estudo para justificar uma mudança na base técnica. O impacto pode ser observado em estudo de sensibilidade.

Portanto, nossas Hipóteses Econômicas Utilizadas são:

Hipótese	Variável de Impacto	Nossa Hipótese
Retorno de Investimentos	Inflação + taxa pura de juros + elemento de risco nas aplicações	Inflação + 6,0%
Crescimento Remuneratório (em média)	Inflação + aumento por mérito/TS/ promoção + aumento por produtividade	Inflação + 1,0%
Reajuste de Benefícios	Inflação + defasagem entre inflação e correção de benefícios	Inflação + 0,0%

Obs. 1: utilizamos a taxa de 1,00% ao ano para projetar a remuneração dos servidores durante sua carreira.

Obs. 2: Apesar do quadro acima informar que a hipótese utilizada para taxa de crescimento real de benefício é 0,00% a.a., consideramos a taxa real de 1,00% a.a. para os benefícios concedidos pagos pelo valor do salário mínimo, pois é uma variável com forte exposição política e tem sido remunerada acima da inflação ultimamente.

Obs. 3: Para os benefícios concedidos, cujo beneficiário tenha direito à Paridade, utilizamos a hipótese de crescimento salarial dos servidores em atividade para definir o valor dos compromissos futuros.



3 – BASE ATUARIAL UTILIZADA

3.2 Hipóteses Atuariais (cont.)

3.2.1 Hipóteses Econômicas (cont.)

Além destas hipóteses, fizemos as seguintes:

- **Nível de inflação a longo prazo**

Utilizamos esta hipótese para estimar o valor real da remuneração na aposentadoria. Nossa hipótese é de 3,00% a.a.

- **Frequência de Reajustes Remuneratórios ao ano**

Convém observar que as hipóteses econômicas, principalmente a que diz respeito ao crescimento remuneratório, devem ser acompanhadas com o objetivo de podermos ajustá-las à realidade, caso esta se mostre diferente, de forma significativa, das hipóteses formuladas inicialmente. A frequência de reajuste remuneratório utilizado para o ano corrente é de uma vez.

- **Fator de Capacidade**

Considerando-se a inflação de 3,00% ao ano e a frequência de reajustes anual, temos um fator de capacidade dos salários e dos benefícios em 98,66%.

3.2.2 Hipóteses Biométricas

São as hipóteses relacionadas aos eventos de morte, invalidez e mortalidade de inválidos, que proporcionam impacto sobre a determinação do Custo do Plano, embora em um grau bem menor do que aquele causado pelas hipóteses econômicas. As tábuas utilizadas são as seguintes:

- IBGE-2015 para Mortalidade de Servidores em atividade e em inatividade
- Álvaro Vindas para Entrada de Servidores em Invalidez
- IBGE-2015 para Mortalidade de Servidores Inválidos
- IBGE-2015 para Mortalidade de Servidores em atividade, para fins de avaliação do benefício de Pensão por Morte.



3 – BASE ATUARIAL UTILIZADA

3.2 Hipóteses Atuariais (cont.)

3.2.2 Hipóteses Biométricas (cont.)

- IBGE-2015 é uma tábua que reflete a possibilidade de um servidor falecer. A utilização desta tábua é permitida pela legislação vigente e tem refletido satisfatoriamente o comportamento desta variável.
- Álvaro Vindas é uma tábua que reflete a possibilidade de um servidor tornar-se inválido no decorrer dos anos, desde que esteja em plena atividade no momento da avaliação.
- Tábua de Rotatividade visa a refletir a possibilidade de um servidor sair do plano, antes de se aposentar. Contudo, esta tábua não foi utilizada.
- Novos Entrados e Morbidez não utilizadas de forma a gerar custos.

3.2.3 Outras Hipóteses

Demais hipóteses que precisamos fazer para completar o modelo atuarial:

- **Estado Civil na data da Aposentadoria**
Utilizamos a hipótese de que 95% dos Servidores estarão casados na data de aposentadoria. Portanto, haverá continuidade de renda (Pensão) após o falecimento do Servidor, mas apenas para informação incompleta quanto a seu estado civil.
- **Diferença de Idade e Composição Familiar**
Caso haja informação de que o Servidor tenha estado civil diferente de solteiro, tanto enquanto em atividade como na condição de aposentado, e não seja observada uma data de nascimento de seu suposto cônjuge, consideramos que haverá uma continuidade de pensão e que a idade do cônjuge é 3 (três) anos de diferença para o servidor (**verificada em populações semelhantes**), sendo que os homens são sempre mais velhos.
- **Tempo de Contribuição**
Para fixarmos a idade de aposentadoria do servidor, dentre as regras possíveis, partimos da suposição de que o mesmo será elegível a um benefício de aposentadoria que proporcionar a menor idade, ou seja, uma aposentadoria na primeira oportunidade de elegibilidade.

A informação sobre o Tempo de Contribuição anterior à admissão no Ente, quando não inserida no banco de dados, é considerada como se o Servidor tenha iniciado suas contribuições aos 24 anos de idade, mas apenas se esta informação não constar de toda a massa, pois supõe-se que o vínculo com o Ente possa ser o primeiro na vida previdenciária do Servidor.



3 – BASE ATUARIAL UTILIZADA

3.3 Regimes Financeiros

3.3.1 Aposentadorias por Tempo de Contribuição e por Idade

Capitalização pelo método Crédito Unitário Projetado.

3.3.2 Aposentadoria por Invalidez e Pensão por Morte

Repartição de Capitais de Cobertura.

3.3.3 Auxílios

Repartição Simples.

Observação:

Utilizamos o Regime Financeiro de Repartição de Capitais de Cobertura para os benefícios de Aposentadoria por Invalidez e Pensão por Morte em razão de, durante o período em que o servidor encontra-se em atividade, as probabilidades de entrada em invalidez e de morte serem muito pequenas, não sendo necessária, em nossa opinião, a constituição de Reservas Matemáticas. Nossa expectativa é de que, ao longo dos anos futuros, a taxa de custo permaneça com pouca variação, desde que as distribuições dos servidores, por idade e por salário, permaneçam, também, com pouca variação.

3.4 Método Atuarial de Custo

Uma vez que já conhecemos o desenho do Plano e, também, o cenário econômico financeiro em que este evoluirá, devemos determinar a forma de pagamento, ou seja, o financiamento do Plano. Para tanto, vejamos o que significa:

- **Custo de um Plano**

O Custo de um Plano é equivalente ao valor total de benefícios que serão pagos por ele durante toda sua “vida”. Portanto, podemos ver que o Custo de um Plano depende única e exclusivamente dos seguintes fatores:

- ✓ Nível de benefício a ser concedido;
- ✓ Elegibilidade de cada benefício;
- ✓ Características da massa dos Servidores do Município.

Com base nestas informações podemos afirmar que Método Atuarial de Custo é, simplesmente, uma técnica orçamentária, cujo objetivo é determinar a forma de financiamento do Custo do Plano.



3 – BASE ATUARIAL UTILIZADA

3.4 Método Atuarial de Custo (cont.)

- **Custo Mensal**

Corresponde à amortização mensal do Custo do Plano, necessário para fazer frente aos pagamentos de todos os seus benefícios futuros.

- **Responsabilidade Atuarial**

Acúmulo teórico de todos os Custos Mensais relativos aos anos anteriores à data da Avaliação Atuarial.

A Responsabilidade Atuarial divide-se em:

- **Riscos Expirados**

- ✓ Benefícios Concedidos – Capitalização e Repartição de Capitais de Cobertura

Relativos aos servidores que já estão em gozo de alguns benefícios pagos de forma vitalícia (aposentadorias).

- ✓ Benefícios a Conceder – Capitalização

Relativos aos servidores que já são elegíveis a um benefício de aposentadoria, mas ainda não o requereram.

- **Riscos Não Expirados**

- ✓ Benefícios a Conceder – Capitalização

Relativos aos servidores que ainda não preencheram todas as elegibilidades para um benefício de aposentadoria.



4 – DISTRIBUIÇÃO DA MASSA DE SERVIDORES EM ATIVIDADE

Observação: Os dados estão posicionados em 31/12/2016.

Distribuição por Faixa Remuneratória

Faixa de Salário	Número de Servidores	% de Servidores	Remuneração Média (R\$)	Idade Média	Tempo de Casa Médio
Até 3 Sal. Mín. (*)	250	74,6%	1.196	43,7	12,7
+ de 3 até 5	63	18,8%	3.373	42,0	15,0
+ de 5 até 10	22	6,6%	5.294	47,2	20,6
+ de 10 até 20	-	-	-	-	-
+ de 20 Sal. Mín.	-	-	-	-	-
Geral	335	100,0%	1.875	43,6	13,6

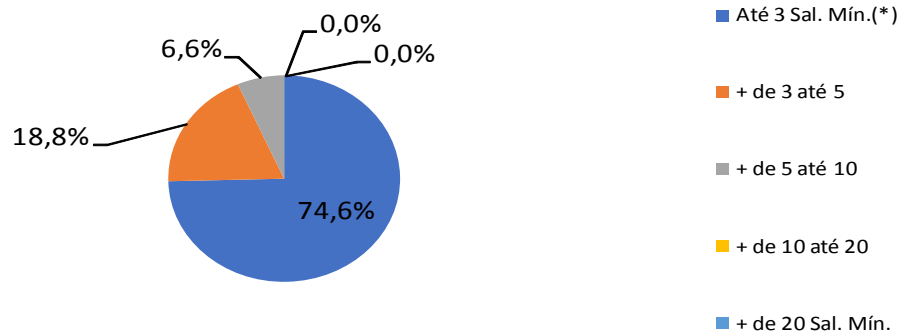

(*) Salário Mínimo de R\$ 880,00.

O custo é diretamente proporcional ao salário, pois o benefício de aposentadoria, bem como as demais formas de recebimento de benefícios, depende do valor da remuneração que o Servidor recebe mensalmente. Quanto maior o número de vantagens pecuniárias incorporadas à remuneração do servidor em atividade, mais elevado será o custo previdenciário. Observamos que, quanto mais próxima a aposentadoria, maior o impacto sobre o custo, pois não haverá prazo para constituição das reservas necessárias, pois a forma de cálculo do benefício é determinada por lei e é concedido independentemente se houve a acumulação dos recursos necessários.



4 – DISTRIBUIÇÃO DA MASSA DE SERVIDORES EM ATIVIDADE

Observação: Os dados estão posicionados em 31/12/2016.

Distribuição por Faixa Etária

Faixa Etária	Número de Servidores	% de Servidores	Remuneração Média (R\$)	Idade Média	Tempo de Casa Médio
Até 30 anos	25	7,5%	1.047	27,4	3,9
+ de 30 até 40	104	31,0%	1.817	35,6	6,4
+ de 40 até 50	120	35,8%	2.214	44,8	16,4
+ de 50 até 60	69	20,6%	1.788	54,4	21,3
+ de 60 anos	17	5,1%	1.401	63,9	20,6
Geral	335	100,0%	1.875	43,6	13,6

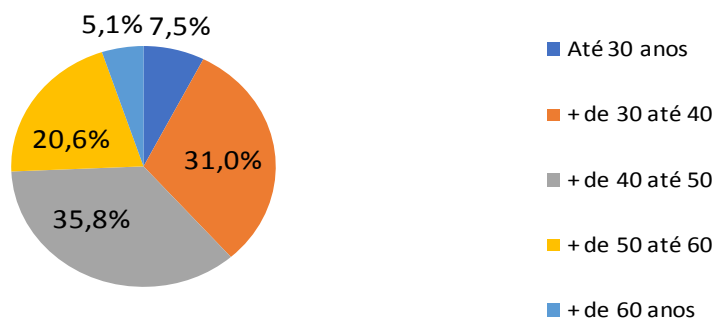

A idade do Servidor reflete no custo de três formas:

- a) Idade de entrada no sistema previdenciário: quanto mais cedo se inicia as contribuições para um sistema de previdência social, mais cedo se dará a aposentadoria. O impacto no custo se dará em função do prazo que falta para a aposentadoria programada, ou seja, quanto menos tempo para aposentadoria, maior o custo, pois a amortização do passivo atuarial deve ser realizada dentro deste período.
- b) Idade programada para a aposentadoria: quanto menor a idade de aposentadoria, maior será a expectativa de vida do Servidor e maior será o custo.
- c) Idade atual: quanto maior a idade, maior a probabilidade de morte e invalidez, impactando nos custos dos benefícios de Pensão por Morte e Aposentadoria por Invalidez.



4 – DISTRIBUIÇÃO DA MASSA DE SERVIDORES EM ATIVIDADE

Observação: Os dados estão posicionados em 31/12/2016.

Distribuição por Tempo de Contribuição a outros Regimes de Previdência Social

Tempo de Contribuição	Número de Servidores	% de Servidores	Remuneração Média (R\$)	Idade Média	Tempo de Contribuição Médio
Até 4 anos	259	77,3%	1.720	41,3	0,5
+ de 4 até 8	16	4,8%	3.007	46,2	4,1
+ de 8 até 12	39	11,6%	2.199	51,5	9,5
+ de 12 até 20	21	6,3%	2.314	55,1	14,6
+ de 20 anos	-	-	-	-	-
Geral	335	100,0%	1.875	43,6	2,6

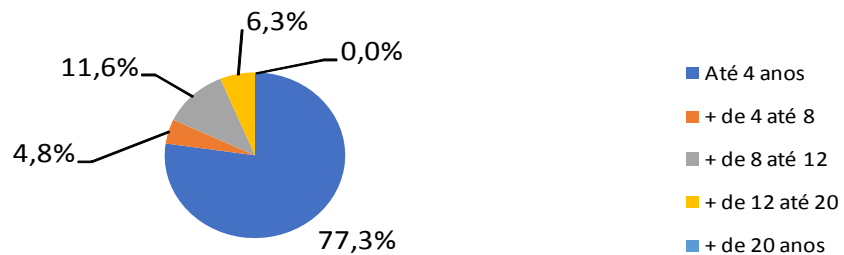

Esta variável está diretamente ligada a Idade, pois define a idade exata em que cada Servidor iniciou suas contribuições ao sistema previdenciário.



4 – DISTRIBUIÇÃO DA MASSA DE SERVIDORES EM ATIVIDADE

Observação: Os dados estão posicionados em 31/12/2016.

Distribuição por Sexo

Sexo	Número de Servidores	% de Servidores	Remuneração Média (R\$)	Idade Média	Tempo de Casa Médio
Masculino	138	41,2%	1.385	44,8	13,5
Feminino	197	58,8%	2.218	42,7	13,7
Geral	335	100,0%	1.875	43,6	13,6



Esta variável impacta na definição da Idade de Aposentadoria, pois a legislação prevê regras, de cumprimento de tempo de contribuição e idade, diferenciadas para homens e mulheres. Como vimos, quanto menor a idade de aposentadoria maior o custo e, portanto, as mulheres possuem um peso maior no custo, mas não podemos afirmar que determinaram maior custo nesta avaliação, pois existem outras variáveis envolvidas, como o salário, que é determinante no nível total do custo.



4 – DISTRIBUIÇÃO DA MASSA DE SERVIDORES EM ATIVIDADE

Observação: Os dados estão posicionados em 31/12/2016.

Distribuição por Tipo de Atividade

Atividade e Sexo	Número de Servidores	% de Servidores	Remuneração Média (R\$)	Idade Média	Idade Média Aposentadoria
Professor (Masc)	11	3,3%	3.335	41,9	62,2
Professor (Fem)	88	26,3%	3.405	42,4	54,5
Normal (Masc)	127	37,9%	1.216	45,1	64,2
Normal (Fem)	109	32,5%	1.259	42,9	58,9
Geral	335	100,0%	1.875	43,6	59,9

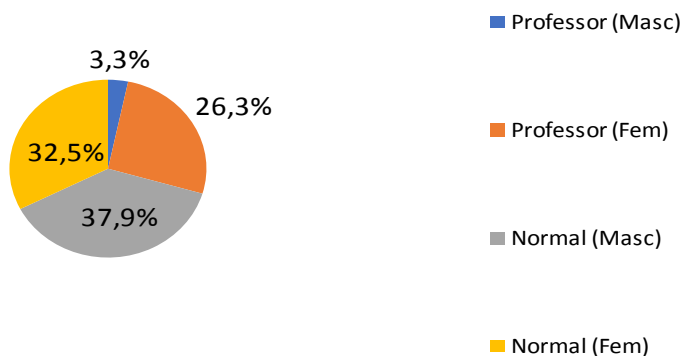

Esta variável impacta na definição da Idade de Aposentadoria, pois a legislação prevê regras, de cumprimento de tempo de contribuição e idade, diferenciadas para professores. Como vimos, quanto menor a idade de aposentadoria maior o custo e, portanto, os professores possuem um peso maior no custo, mas não podemos afirmar que determinaram maior custo nesta avaliação, pois existem outras variáveis envolvidas, como o salário, que é determinante no nível total do custo.



4 – DISTRIBUIÇÃO DA MASSA DE SERVIDORES EM ATIVIDADE

Observação: Os dados estão posicionados em 31/12/2016.

Distribuição da Responsabilidade Atuarial por Tempo para Aposentadoria a Conceder

Tempo para Aposentadoria	Número de Servidores	%	Médias			Responsabilidade Atuarial	%
			Salário	Idade	Tempo de Casa		
até 1	9	2,7%	2.877	55,6	28,0	4.072.866,79	12,8%
+ de 1 até 2	10	3,0%	2.862	55,4	23,6	3.561.316,10	11,2%
+ de 2 até 3	7	2,1%	3.357	51,2	29,6	3.031.464,65	9,5%
+ de 3 até 5	18	5,4%	2.097	55,9	24,5	4.044.030,65	12,7%
+ de 5 até 10	58	17,3%	2.182	51,7	20,1	8.549.843,23	26,9%
+ de 10 até 15	61	18,2%	2.226	46,4	17,3	6.352.375,79	20,0%
+ de 15 até 20	48	14,3%	1.483	43,6	12,2	1.213.891,74	3,8%
+ de 20 até 25	50	14,9%	1.826	37,6	6,1	665.511,49	2,1%
+ de 25 até 30	49	14,6%	1.296	33,5	4,4	259.236,40	0,8%
+ de 30 até 35	24	7,2%	964	29,7	4,0	59.607,11	0,2%
+ de 35	1	0,3%	880	24,5	2,4	1.103,35	0,0%
Total	335	100,0%	1.875	43,6	13,6	31.811.247,30	100,0%

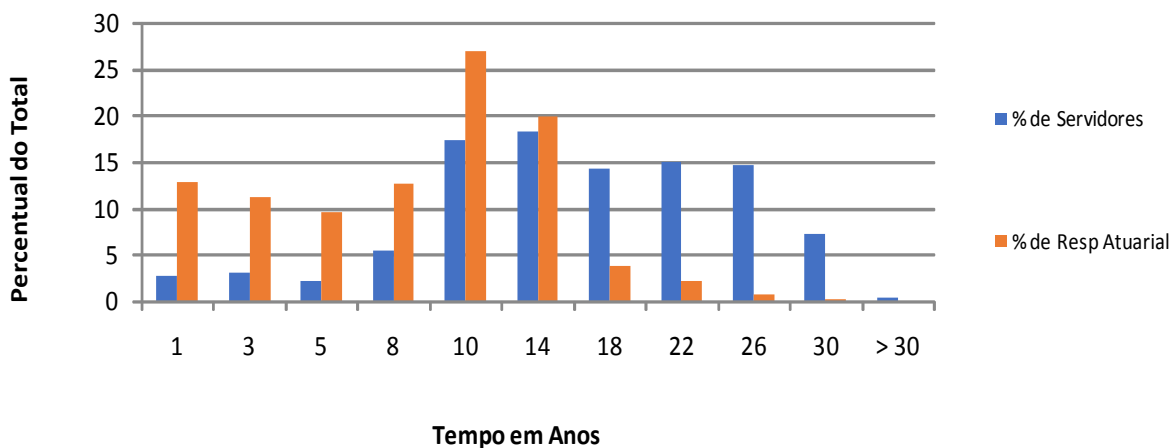

Obs.: Estes valores já consideram as contribuições futuras dos servidores.

Como vimos, quanto menor a idade de aposentadoria maior o custo. O quadro acima mostra a evolução das futuras aposentadorias e o valor correspondente da Reserva Matemática. Note que, o ideal, as barras azuis devem, ou deveriam, estar sempre maiores que as vermelhas, em cada período, para que o custo do plano esteja melhor distribuído.



5 – DISTRIBUIÇÃO DA MASSA DE SERVIDORES INATIVOS

Observação: Os dados estão posicionados em 31/12/2016.

Distribuição por Tipo de Benefício Concedido

Tipo de Benefício	Número de Servidores	% de Servidores	Remuneração Média (R\$)	Idade Média	Tempo Médio em Benefício
Aposentadorias	133	86,4%	2.330	63,7	3,9
Ap. Por Invalidez	6	3,9%	1.682	55,3	3,9
Pensões	15	9,7%	1.237	70,6	4,6
Geral	154	100,0%	2.197	64,1	3,9

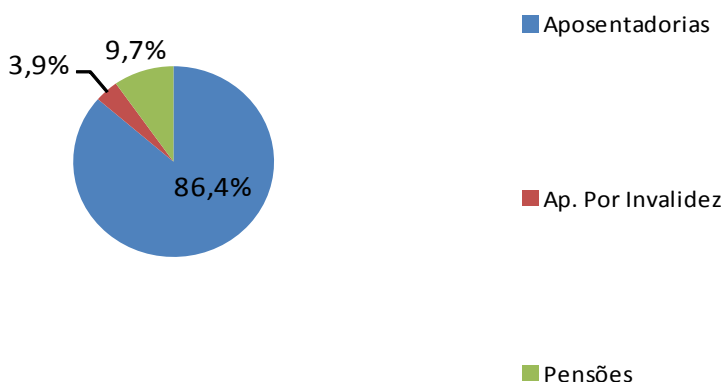

No item Aposentadorias estão inclusas: Aposentadoria por Tempo de Contribuição, por Idade (incluindo professores) e Compulsória.

A Reserva Matemática de Benefícios Concedidos é diretamente proporcional ao valor do benefício e, também, da expectativa de vida do beneficiário, ou seja, quanto maior o valor do benefício e mais jovem o beneficiário, maior será a reserva e maior o impacto sobre o custo total do plano. (devemos lembrar que a regra descrita é para os benefícios vitalícios)



6 – RESULTADOS OBTIDOS

A Folha de Remuneração dos Servidores em Atividade é de R\$ 628.049,75.

Responsabilidade Atuarial antes da Compensação Previdenciária

Resultados	Responsabilidade Atuarial (R\$)
Riscos Expirados (A)	58.119.192,60
- Benefícios Concedidos	57.648.534,06
- Benefícios a Conceder (1)	470.658,54
Riscos Não Expirados (B) (1)	31.340.588,76
Total da Responsabilidade (A + B)	89.459.781,36
Ativo do Plano (AP)	33.308,14
Créditos a Receber (AP)	0,00
Déficit Atuarial (AP - A - B)	(89.426.473,22)
Reserva de Contingência	0,00
Reserva para ajustes do plano	0,00

(1) Totalizam a Reserva de Benefícios a Conceder (pág 20)

Os valores da Responsabilidade Atuarial consideram as contribuições futuras dos servidores.

Compensação Previdenciária e Custo Especial

Responsabilidade Atuarial	Valor em R\$	Custo Especial
Total (+)	89.459.781,36	3,00 %
A Pagar (+)	0,00	N / A
A Receber referente aos Ativos (-)	5.725.003,18	N / A
A Receber referente aos Inativos (-)	4.815.591,56	N / A
Prefeitura	78.919.186,62	3,00 %

* em percentagem da folha de remuneração dos servidores em atividade.

Obs. 1: A Compensação Previdenciária a receber é a estimativa relativa à parte da Responsabilidade Atuarial concernente ao período de trabalho em que o servidor esteve vinculado ao RGPS – Regime Geral de Previdência Social ou outros RPPS – Regimes Próprios de Previdência Social e durante o qual contribuiu visando o recebimento de um benefício previdenciário. Da mesma forma, a Compensação Previdenciária a pagar é relativa aos Servidores que contribuíram ao RPPS deste estudo e migraram para o RGPS ou outros RPPS.

Obs. 2: Portanto, ocorrendo as compensações temos que a Responsabilidade Atuarial do Município passa de R\$ 89.459.781,36 para R\$ 78.919.186,62. O Custo Especial não baixa devido ao escalonamento realizado (veja página 31).

Obs. 3: A Compensação Previdenciária referente aos Benefícios Concedidos foi calculada na forma da Lei nº 9.796 de 05 de maio de 1999, estimada em função da média compensada entre os Servidores em Atividade, que possuem dados de todo o período de contribuição. Com base no valor mensal remanescente, a Reserva Matemática de Benefícios Concedidos foi reduzida proporcionalmente.



6 – RESULTADOS OBTIDOS

A Folha de Remuneração dos Servidores em Atividade é de R\$ 628.049,75.

Responsabilidade Atuarial após Compensação Previdenciária

Resultados	Responsabilidade Atuarial (R\$)
Riscos Expirados (A)	53.171.346,78
- Benefícios Concedidos	52.832.942,50
- Benefícios a Conceder *	338.404,28
Riscos Não Expirados (B) *	25.747.839,84
Total da Responsabilidade (A + B)	78.919.186,62
Ativo do Plano (AP)	33.308,14
Créditos a Receber (AP)	0,00
Déficit Atuarial (AP - A - B)	(78.885.878,48)
Reserva de Contingência	0,00
Reserva para ajustes do plano	0,00

* Totalizam a Reserva de Benefícios a Conceder

Os valores da Responsabilidade Atuarial consideram as contribuições futuras dos servidores.

Custo Mensal (em % da Folha Remuneratória dos Servidores em Atividade)

Benefício	Custo (% da Folha)	
	Sem Compensação	Com Compensação
Aposentadorias (AID, ATC e COM)	19,20%	19,20%
Aposentadorias por Invalidez	1,49%	1,49%
Pensão por Morte de Ativo	2,70%	2,70%
Pensão por Morte de Aposentado	1,90%	1,90%
Pensão por Morte Ap. por Invalidez	0,13%	0,13%
Auxílio Doença **	0,66%	0,66%
Salário Maternidade **	0,41%	0,41%
Auxílio Reclusão **	0,01%	0,01%
Salário Família **	0,81%	0,81%
Taxa Administrativa	2,00%	2,00%
Sub Total - Custo Normal com Taxa Administrativa	29,32%	29,32%
Ajuste Alíquota Mínima ****	-	-
Total - Custo Normal com Taxa Administrativa	29,32%	29,32%
Custo Especial (Suplementar) ***	3,00%	3,00%
Custo Total	32,32%	32,32%

Plano de Custeio conforme Certificado do DRAA

CAP - Regime de Capitalização	21,23%
RCC - Regime de Capitais de Cobertura	4,19%
RS - Regime de Repartição Simples	1,90%

** Custos determinados em função da experiência dos últimos 36 meses e, caso não tenha havido observação, refere-se a expectativa para o próximo exercício.

*** Não houve compensação, não baixando o Custo Especial, pois o déficit está sendo amortizado em plano de alíquotas escalonadas e crescentes.



6 – RESULTADOS OBTIDOS

Colocamos abaixo a tabela com o plano de amortização vigente e o valor atual utilizado para composição do resultado demonstrado na próxima página.

Valor Atual das Contribuições Especiais Futuras	0,00
Folha Salarial Mensal na Data da Avaliação (Base de Cálculo)	628.049,75
Pagamentos das Contribuições	Antecipado
Taxa anual de desconto	6,00%

Tempo após Base	Alíquotas Vigentes	Base de Cálculo	Contribuições Anuais	Valor Atual
0	0,00%	8.164.646,75	0,00	0,00
1	0,00%	8.164.646,75	0,00	0,00
2	0,00%	8.164.646,75	0,00	0,00
3	0,00%	8.164.646,75	0,00	0,00
4	0,00%	8.164.646,75	0,00	0,00
5	0,00%	8.164.646,75	0,00	0,00
6	0,00%	8.164.646,75	0,00	0,00
7	0,00%	8.164.646,75	0,00	0,00
8	0,00%	8.164.646,75	0,00	0,00
9	0,00%	8.164.646,75	0,00	0,00
10	0,00%	8.164.646,75	0,00	0,00
11	0,00%	8.164.646,75	0,00	0,00
12	0,00%	8.164.646,75	0,00	0,00
13	0,00%	8.164.646,75	0,00	0,00
14	0,00%	8.164.646,75	0,00	0,00
15	0,00%	8.164.646,75	0,00	0,00
16	0,00%	8.164.646,75	0,00	0,00
17	0,00%	8.164.646,75	0,00	0,00
18	0,00%	8.164.646,75	0,00	0,00
19	0,00%	8.164.646,75	0,00	0,00
20	0,00%	8.164.646,75	0,00	0,00
21	0,00%	8.164.646,75	0,00	0,00
22	0,00%	8.164.646,75	0,00	0,00
23	0,00%	8.164.646,75	0,00	0,00
24	0,00%	8.164.646,75	0,00	0,00
25	0,00%	8.164.646,75	0,00	0,00
26	0,00%	8.164.646,75	0,00	0,00
27			0,00	0,00
28			0,00	0,00
29			0,00	0,00
30			0,00	0,00
31			0,00	0,00
32			0,00	0,00
33			0,00	0,00
34			0,00	0,00

Não há plano de amortização definido em lei.



6 – RESULTADOS OBTIDOS

Colocamos abaixo a contabilização das Reservas Matemáticas.

1.0.0.0.00.00	ATIVO	33.308,14
1.1.1.1.1.06.01	Bancos Conta Movimento – RPPS (+)	0,00
1.1.4.0.0.00.00	Investimentos e Aplicações Temporárias a Curto Prazo (+)	0,00
1.2.1.1.1.01.71	Créditos a Longo Prazo (+) (parcelamento)	0,00
1.2.2.3.0.00.00	Investimentos do RPPS de Longo Prazo (+)	33.308,14
1.1.2.1.1.71.00	Créditos a Curto Prazo (+) (parcelamento)	0,00
1.2.3.0.0.00.00	Imobilizado (+)	0,00
2.2.7.2.0.00.00	PROVISAO MATEMATICA PREVIDENCIARIA A LONGO PRAZO	78.919.186,62
2.2.7.2.1.03.00	PLANO PREVIDENCIARIO - PROVISÕES DE BENEFÍCIOS CONCEDIDOS	52.832.942,50
2.2.7.2.1.03.01	Aposentadorias/Pensões/Outros Benefícios Concedidos do Plano Previdenciário (+)	57.662.971,41
2.2.7.2.1.03.02	Contribuições do Ente para o Plano Previdenciário do RPPS (-)	0,00
2.2.7.2.1.03.03	Contribuições do Aposentado para o Plano Previdenciário do RPPS (-)	-14.437,35
2.2.7.2.1.03.04	Contribuições do Pensionista para o Plano Previdenciário do RPPS (-)	0,00
2.2.7.2.1.03.05	Compensação Previdenciária do Plano Previdenciário do RPPS (-)	-4.815.591,56
2.2.7.2.1.03.06	Parcelamento de Débitos Previdenciários do Plano Previdenciário do RPPS (-)	0,00
2.2.7.2.1.04.00	PLANO PREVIDENCIARIO - PROVISÕES PARA BENEFÍCIOS A CONCEDER	26.086.244,12
2.2.7.2.1.04.01	Aposentadorias/Pensões/Outros Benefícios a Conceder do Plano Previdenciário (+)	47.742.976,07
2.2.7.2.1.04.02	Contribuições do Ente para o Plano Previdenciário do RPPS (-)	-11.136.038,08
2.2.7.2.1.04.03	Contribuições do Servidor para o Plano Previdenciário do RPPS (-)	-4.795.690,69
2.2.7.2.1.04.04	Compensação Previdenciária do Plano Previdenciário do RPPS (-)	-5.725.003,18
2.2.7.2.1.04.05	Parcelamento de Débitos Previdenciários (-)	0,00
2.2.7.2.1.05.00	PLANO PREVIDENCIÁRIO - PLANO DE AMORTIZAÇÃO	0,00
2.2.7.2.1.05.98	Outros Créditos do Plano de Amortização (-)	0,00
2.2.7.2.1.07.00	PROVISÕES ATUARIAIS PARA AJUSTES DO PLANO PREVIDENCIÁRIO	0,00
2.2.7.2.1.07.01	Ajuste de Resultado Atuarial Superavitário (+)	0,00
2.2.7.2.1.07.02	Provisão Atuarial para Oscilação de Riscos (+)	0,00
2.2.7.2.1.07.03	Provisão Atuarial para Benefícios a Regularizar (+)	0,00
2.2.7.2.1.07.04	Provisão Atuarial para Contingências de Benefícios (+)	0,00
2.2.7.2.1.07.98	Outras Provisões Atuariais para Ajustes do Plano (+)	0,00
DÉFICIT		-78.885.878,48

6 – RESULTADOS OBTIDOS

Colocamos abaixo a contabilização das Reservas Matemáticas para onze meses seguintes. Note que o décimo segundo mês será substituído pela próxima avaliação atuarial, servindo apenas de base de cálculo para a estimativa das reservas mensais. Efetuamos uma avaliação atuarial projetada para 12 meses para efetuar uma interpolação linear, conforme fórmula abaixo, de modo a permitir a contabilização mensal. "V" é o valor a ser trabalhado e "k" é o mês (zero é a avaliação atual e 12 a avaliação projetada).

$$V_k = V_0 + \frac{V_{12} - V_0}{12} * k$$

k	VASF	VABF - Concedidos	VACF - Aposentados	VACF - Pensionistas	PMBC	VABF - a Conceder	VACF - Ente	VACF - Segurados	PMBaC	VACompF - a Receber	VACompF - a Pagar	VAAmortização	Resultado Atuarial
0	71048.945,60	57.662.971,41	4.437,35	0,00	57.648.534,06	47.742.976,07	11.136.038,08	4.795.690,69	31.340.588,76	10.540.594,74	0,00	0,00	78.919.186,62
1	70.413.147,78	57.578.582,08	4.419,45	0,00	57.564.162,63	47.960.497,90	11.071.700,76	4.784.923,79	31.307.442,00	10.578.990,72	0,00	0,00	79.089.045,26
2	69.777.349,97	57.494.192,76	4.401,55	0,00	57.479.791,21	48.178.019,74	11.007.363,43	4.774.156,90	31.274.295,24	10.617.386,70	0,00	0,00	79.258.903,92
3	69.141.552,15	57.409.803,43	4.383,65	0,00	57.395.419,78	48.395.541,57	10.943.026,11	4.763.390,00	31.241.148,48	10.655.782,68	0,00	0,00	79.428.762,56
4	68.505.754,33	57.325.414,11	4.365,75	0,00	57.311.048,36	48.613.063,40	10.878.688,78	4.752.623,10	31.208.001,72	10.694.178,66	0,00	0,00	79.598.621,22
5	67.869.956,51	57.241.024,78	4.347,85	0,00	57.226.676,93	48.830.585,24	10.814.351,46	4.741.856,21	31.174.854,96	10.732.574,64	0,00	0,00	79.768.479,86
6	67.234.158,70	57.156.635,46	4.329,95	0,00	57.142.305,51	49.048.107,07	10.750.014,14	4.731.089,31	31.141.708,20	10.770.970,62	0,00	0,00	79.938.338,51
7	66.598.360,88	57.072.246,13	4.312,05	0,00	57.057.934,08	49.265.628,90	10.685.676,81	4.720.322,41	31.108.561,43	10.809.366,60	0,00	0,00	80.108.197,16
8	65.962.563,06	56.987.856,80	4.294,15	0,00	56.973.562,65	49.483.150,74	10.621.339,49	4.709.555,52	31.075.414,67	10.847.762,58	0,00	0,00	80.278.055,80
9	65.326.765,24	56.903.467,48	4.276,25	0,00	56.889.191,23	49.700.672,57	10.557.002,16	4.698.788,62	31.042.267,91	10.886.158,56	0,00	0,00	80.447.914,46
10	64.690.967,43	56.819.078,15	4.258,35	0,00	56.804.819,80	49.918.194,40	10.492.664,84	4.688.021,72	31.009.121,15	10.924.554,54	0,00	0,00	80.617.773,10
11	64.055.169,61	56.734.688,83	4.240,45	0,00	56.720.448,38	50.135.716,24	10.428.327,51	4.677.254,83	30.975.974,39	10.962.950,52	0,00	0,00	80.787.631,76
12	63.419.371,79	56.650.299,50	4.222,55	0,00	56.636.076,95	50.353.238,07	10.363.990,19	4.666.487,93	30.942.827,63	11.001.346,50	0,00	0,00	80.957.490,40

Os números acima foram fornecidos em planilha para que possam ser manipulados pela Contabilidade.

VASF	Valor Atual dos Salários Futuros	VACF – Ente	Valor Atual das Contribuições Futuras do Ente (Benefícios a Conceder)
VABF – Concedidos	Valor Atual dos Benefícios Futuros (Benefícios concedidos)	VACF – Segurados	Valor Atual das Contribuições Futuras dos Servidores, Aposentados e Pensionistas (Benefícios a Conceder)
VACF – Aposentados	Valor Atual das Contribuições Futuras dos Aposentados (Benefícios Concedidos)	PMBaC	Provisão Matemática de Benefícios a Conceder
VACF – Pensionistas	Valor Atual das Contribuições Futuras dos Pensionistas (Benefícios Concedidos)	VACompF – a Receber	Valor Atual da Compensação Financeira a Receber
PMBC	Provisão Matemática de Benefícios Concedidos	VACompF – a Pagar	Valor Atual da Compensação Financeira a Pagar
VABF – a Conceder	Valor Atual dos Benefícios Futuros (Benefícios a conceder)	VAAmortização	Valor Atual das Contribuições Futuras do Plano de Amortização





7 – DESTAQUES

Características do Plano (pág. 2)

A “Reforma Previdenciária”, no que diz respeito à inclusão de tempo de contribuição, prazo mínimo de permanência no funcionalismo e de permanência no cargo, traz um fôlego a todo e qualquer Plano, pois permite um maior prazo de capitalização antes de, efetivamente, começar o pagamento de benefícios.

Base Atuarial (pág. 4)

O Atuário, ao fixar a base atuarial, tanto o método atuarial de Custo, quanto às hipóteses atuariais, tem o objetivo de manter o *Custo Mensal* do Plano, quando se compara este à folha remuneratória envolvida, com pouca variação.

É claro que isto depende de uma série de fatores que, individualmente, produzem um impacto sobre o *Custo Mensal* de maneiras bem diferentes entre si, mas, quando combinados, é que nos informarão o comportamento real do *Custo Mensal*.

Quaisquer desvios detectados na reavaliação atuarial seguinte devem ser analisados, de forma a sabermos se tal desvio é significativo e qual foi o impacto produzido por ele sobre o Custo do Plano.

Distribuições da Massa de Servidores (pág. 15)

Estas informações nos ajudam a entender qual deverá ser o provável comportamento do Custo ao longo dos anos. Devemos ter em mente que as variáveis que impactam significativamente sobre o *Custo Mensal* são: a idade, a remuneração e o tempo de contribuição.

- **Distribuição por Faixa Remuneratória (pág. 15)**

Neste caso, podemos ver que a maioria dos servidores (74,6%) está na faixa de até 3 Salários Mínimos, e que estes possuem uma idade média de 43,7anos. Como a média da idade de aposentadoria é de 59,9 anos, temos um prazo de capitalização, em média, de 16,2 anos, que impacta no Custo de forma a mantê-lo em níveis mais altos.

- **Distribuição por Faixa Etária (pág. 16)**

Neste caso, vemos que 66,9% dos servidores têm entre 30 e 50 anos de idade (média de 40,5 anos). Se esta distribuição etária concentrasse a maior parte dos Servidores na faixa de até 30 anos, o impacto seria de “empurrar” o Custo para baixo.

- **Distribuição por Tempo de Contribuição (pág. 17)**

Neste caso, vemos que 82,1% dos servidores têm até 8 anos de Contribuição, com uma média de 0,7 ano. Portanto, temos a maioria dos Servidores distantes da aposentadoria, impactando de forma a reduzir o Custo. A alta idade média do grupo inverte a tendência.



7 – DESTAQUES

- **Alterações no arquivo de dados**

A responsabilidade pela base de dados é do RPPS e do Município. Realizamos testes de consistências, mas não garantimos que todos os erros foram detectados devido a suas características. A falta de dados ou a sua inconsistência não impede a realização da avaliação atuarial, pois são realizadas correções por estimativas. Tanto as inconsistências quanto as correções, se observadas, constam do DRAA enviado ao Ministério.

- **Distribuição Responsabilidade Atuarial por Tempo para Aposentadoria (pág. 20)**

Estas informações nos indicam como está distribuída a Responsabilidade Atuarial do Plano. O fato de a maioria (69,6%) estar a um prazo distante da aposentadoria, acima de 10 anos, impacta sobre o Custo de forma a diminuí-lo. Note que 2,7% dos Servidores (9 do total de 335) são responsáveis por 12,8% da Responsabilidade Atuarial dos Benefícios a Conceder (R\$ 4.072.866,79 do total de R\$ 31.811.247,30) e poderão se aposentar no período de doze meses a partir deste estudo.

Tais valores já estão embutidos no valor apresentado a título de Custo Mensal do Plano (veja página 22 e 23). O valor do patrimônio (R\$ 33.308,14) é considerado no cálculo do Custo Mensal e auxilia para o custo ser menor, pois diminui o valor do Déficit Atuarial.

A Reserva Matemática de Benefícios Concedidos (R\$ 57.648.534,06) também contribui para a formação do percentual do Custo Especial (página 22), pois, somada à Reserva de Benefícios a Conceder, forma o compromisso do Plano. Do valor apresentado foi descontado o valor atual da compensação previdenciária.

Resultados Obtidos (págs. 22 e 23)

Os resultados obtidos indicam um *Custo Mensal* equivalente a 32,32%, incluindo os gastos administrativos, da respectiva Folha de Remuneração (R\$ 628.049,75) dos Servidores em atividade.



7 – DESTAQUES

Compensação Previdenciária (págs. 22 e 23)

Significa a divisão da Responsabilidade Atuarial em duas partes. Uma relativa ao período de tempo de serviço em que o Servidor estava sob o RGPS – Regime Geral de Previdência Social (INSS) ou outros RPPS – Regimes Próprios de Previdência Social e a outra parcela relativa ao período de serviço sob o Regime de Previdência Municipal. Esta proporção, entre o tempo de contribuição para os outros Regimes e o tempo total de contribuição até a data de aposentadoria, é estimada para os Servidores Ativos considerando-se o tempo de contribuição efetivamente realizado, informado pelo Município.

A informação sobre o tempo de contribuição provoca um impacto sobre o custo do plano de forma a diminuí-lo, pois a maioria dos servidores possui pouco tempo de contribuição a outros regimes de Previdência Social. Este fato eleva a idade média de aposentadoria do grupo, contribuindo, também, para que o custo apresentado a seguir seja menor, pois, quanto maior a idade de aposentadoria, menor será a expectativa de sobrevida do servidor enquanto aposentado, diminuindo a Responsabilidade Atuarial.

Em razão de a Compensação Previdenciária ser baseada na Lei nº 9.796 de 05 de maio de 1999, na qual é apresentada a forma pela qual será feita tal compensação, reduzimos o valor da Reserva Matemática de Benefícios Concedidos, pois possuímos dados suficientes para calcular o tempo de contribuição ao Regime de Origem. Assim que o Instituto inicie o pagamento de novas aposentadorias e pensões, deverá entrar com o processo de Compensação Previdenciária.

Não houve redução da alíquota devido ao plano de amortização do déficit atuarial, planejado em escalonamento de alíquotas crescentes.

Contribuição dos Inativos

Os Servidores Ativos contribuem para o Instituto de Previdência. Os Servidores Inativos e Pensionistas, quando do recebimento de um Benefício do Plano Previdenciário, contribuirão com um percentual de 11%, de acordo com as regras das Emendas Constitucionais nº 41 e 47.

Observação: O percentual de contribuição determinado nesta avaliação atuarial e apresentado no Parecer (última página), somente é aplicado sobre a Folha de Remuneração dos Servidores Ativos. O percentual a ser pago pelos Servidores Inativos e Pensionistas é cobrado diretamente pelo Instituto, descontado na Folha de Benefícios.



7 – DESTAQUES

Prazo para Amortização do Custo Especial

De acordo com as Normas de Atuária, previstas na legislação específica, deve-se estabelecer um prazo, não superior a 35 anos, para amortizar as Reservas correspondentes a compromissos especiais.

Temos dois Compromissos Especiais a serem amortizados. Estes estão relacionados à:

- Reserva de Benefícios Concedidos;
- Reserva de Benefícios a Conceder.

Estes Compromissos Especiais são determinados considerando-se o valor existente a título de Patrimônio Líquido na data desta Avaliação.

Reserva de Benefícios Concedidos e Reserva de Benefícios a Conceder (Benefícios Expirados)

De maneira geral, a Reserva de Benefícios Concedidos deve, para manter o equilíbrio entre receitas (a prestação da amortização propriamente dita) e despesas (pagamento da Folha de Benefícios), ser amortizada em um prazo que, além de atender ao disposto nas Normas de Atuária, obrigatoriamente, deve ser suficiente para pagar a Folha de Benefícios em vigor. Caso isto não ocorra, ou seja, o valor da prestação que amortiza a Reserva de Benefícios Concedidos a descoberto seja menor do que a Folha de Benefícios implica a descapitalização do Patrimônio Líquido do Plano, uma vez que as contribuições vertidas mensalmente, pelos Servidores e pelo Município, estariam sendo usadas, em parte, para cobrir a diferença entre a Folha de Benefícios e o valor da prestação acima mencionada.

Isto posto, a Reserva de Benefícios Concedidos a Descoberto deve ser amortizada em um prazo que atenda fielmente ao exposto no parágrafo anterior. Portanto, no caso deste Instituto, este prazo é de 22,31 anos, na data desta avaliação, gerando um Custo Especial equivalente a 54,43% da Folha de Remuneração dos Servidores em Atividade. Note que não há redução da alíquota quando consideramos a Compensação Previdenciária, pois a folha de pagamentos de aposentados e pensionistas, somada a folha salarial dos servidores na iminência da aposentadoria, determina o custo.

Reserva de Benefícios a Conceder (Benefícios Não Expirados)

No caso da Reserva de Benefícios a Conceder, o Compromisso Especial deve ser determinado, considerando-se integralmente o valor do Patrimônio Líquido existente na data da avaliação e, também, deve ser amortizado em um prazo não superior à diferença existente entre a idade média do grupo de servidores em atividade e a idade média de aposentadoria destes mesmos servidores. Assim, quando das respectivas aposentadorias, o valor do Patrimônio Líquido deverá ser o suficiente para arcar com o pagamento de todos os benefícios existentes. Portanto, com base no exposto acima, concluímos que a Reserva de Benefícios a Conceder a Descoberto deverá ser amortizada em um prazo não superior a 16 anos, acarretando em um Custo Especial equivalente a 35,80% da Folha de Remuneração dos Servidores em Atividade.

Portanto, o Custo Especial Total mensal é equivalente a 90,23% da Folha de Remuneração dos Servidores em Atividade. Note que 54,43% são referentes às folhas dos inativos e dos iminentes.



7 – DESTAQUES

Escalonamento para Amortização do Custo Especial

Apesar do que colocamos na página anterior, sobre amortizar o Custo Especial em um prazo menor, a alíquota calculada é muito alta e inviabilizaria a manutenção do Regime Próprio, pois o Município teria dificuldades em manter suas contribuições no nível apresentado.

Como a folha de benefícios já representa 53,89% da folha de servidores em atividade, base para definição de todos os percentuais apresentados neste relatório, temos que a administração do fundo estará alocando os recursos das futuras aposentadorias para pagar a folha de pagamentos dos atuais benefícios, pois a alíquota do Custo Especial é menor. Por isso recomendamos que o Município repasse o maior volume de recursos possível para o Regime Próprio e que os recursos sejam aplicados de forma que a rentabilidade seja significativamente superior à hipótese formulada (6,00% a.a. mais a inflação, medida pelo índice previsto na Política de Investimentos) para cobrir parte do déficit demonstrado.

O escalonamento realizado, apresentado a seguir, deve ser rigorosamente aplicado para que o Custo Especial seja amortizado. As hipóteses são as mesmas da avaliação atuarial, inclusive utilizando o crescimento da folha de pagamentos dos servidores em atividade.

A comprovação de que as alíquotas sugeridas são suficientes para amortizar o Custo Especial se dá pelo processo de se atualizar a dívida para o final do período, juntamente com as contribuições efetuadas no ano corrente, aplicando-se a hipótese de rentabilidade de 6% a.a., tornando o saldo decrescente até atingir a nulidade ao final do prazo estipulado de 35 anos, máximo previsto na legislação.

A dívida é caracterizada pelas reservas matemáticas a descoberto, descontadas ou acrescidas, da compensação financeira estimada, ou calculada, demonstrada nas páginas 22 e 23.

Devido à rentabilidade do plano e possíveis mudanças no cenário apresentado neste relatório, a alíquota poderá ser diferente no próximo estudo, porém, recomendamos que seja aplicada a tabela a seguir para que se tenha a garantia de que os benefícios futuros não tenham suas reservas financeiras prejudicadas.

A alíquota inicial proporciona que a alíquota total fique em patamar aceitável para a manutenção do Regime Próprio e foi definida em 3,00% sobre a folha salarial de Servidores em Atividade.

Nota-se a amortização do déficit em sua totalidade ao final do prazo de 35 anos. **Cabe ao Ente demonstrar a capacidade orçamentária para cumprir o plano proposto ou implementar outra solução.**



7 – DESTAQUES

Escalonamento para Amortização do Custo Especial (cont.)

Colocamos abaixo a tabela com as alíquotas, as contribuições e a evolução do saldo a ser amortizado. As alíquotas deverão constar na legislação de forma a serem aplicadas no futuro. O plano deve ser mantido quando há superávit pela sua aplicação, conforme página 25, e vice-versa. Valor negativo a amortizar significa que o déficit atuarial está sendo quitado antes do prazo definido.

Folha de Pagamento dos Servidores em Atividade (anual)	8.164.646,75
Pagamentos das Contribuições	Antecipado
Taxa anual de desconto	6,00%

Ano de amortização	Alíquota	Repasses anuais	Juros	A Amortizar	Base de Cálculo
0				78.885.878,48	8.164.646,75
1	3,00%	244.939,40	4.718.456,34	83.359.395,42	8.246.293,22
2	7,30%	602.103,26	4.965.437,53	87.722.729,69	8.328.756,15
3	11,60%	966.385,90	5.205.380,63	91.961.724,42	8.412.043,71
4	15,90%	1.337.893,98	5.437.429,83	96.061.260,27	8.496.164,15
5	20,21%	1.716.735,59	5.660.671,48	100.005.196,16	8.581.125,79
6	24,51%	2.103.020,24	5.874.130,56	103.776.306,48	8.666.937,05
7	28,81%	2.496.858,90	6.076.766,85	107.356.214,43	8.753.606,42
8	33,11%	2.898.364,04	6.267.471,02	110.725.321,41	8.841.142,48
9	37,41%	3.307.649,60	6.445.060,31	113.862.732,12	8.929.553,91
10	41,71%	3.724.831,03	6.608.274,07	116.746.175,15	9.018.849,45
11	46,02%	4.150.025,32	6.755.768,99	119.351.918,82	9.109.037,94
12	50,32%	4.583.351,02	6.886.114,07	121.654.681,87	9.200.128,32
13	54,62%	5.024.928,23	6.997.785,22	123.627.538,86	9.292.129,60
14	58,92%	5.474.878,64	7.089.159,61	125.241.819,83	9.385.050,90
15	63,22%	5.933.325,58	7.158.509,65	126.467.003,90	9.478.901,41
16	67,52%	6.400.393,96	7.203.996,60	127.270.606,53	9.573.690,42
17	71,82%	6.876.210,38	7.223.663,77	127.618.059,92	9.669.427,33
18	76,13%	7.360.903,09	7.215.429,41	127.472.586,24	9.766.121,60
19	80,43%	7.854.602,03	7.177.079,05	126.795.063,26	9.863.782,82
20	84,73%	8.357.438,86	7.106.257,46	125.543.881,86	9.962.420,64
21	89,03%	8.869.546,96	7.000.460,09	123.674.794,99	10.062.044,85
22	93,33%	9.391.061,49	6.857.024,01	121.140.757,51	10.162.665,30
23	97,63%	9.922.119,35	6.673.118,29	117.891.756,45	10.264.291,95
24	101,93%	10.462.859,26	6.445.733,83	113.874.631,02	10.366.934,87
25	106,24%	11.013.421,76	6.171.672,56	109.032.881,82	10.470.604,22
26	110,54%	11.573.949,22	5.847.535,96	103.306.468,55	10.575.310,26
27	114,84%	12.144.585,89	5.469.712,96	96.631.595,63	10.681.063,37
28	119,14%	12.725.477,90	5.034.367,06	88.940.484,79	10.787.874,00
29	123,44%	13.316.773,29	4.537.422,69	80.161.134,19	10.895.752,74
30	127,74%	13.918.622,03	3.974.550,73	70.217.062,89	11.004.710,27
31	132,05%	14.531.176,08	3.341.153,21	59.027.040,01	11.114.757,37
32	136,35%	15.154.589,35	2.632.347,04	46.504.797,71	11.225.904,94
33	140,65%	15.789.017,75	1.842.946,80	32.558.726,75	11.338.163,99
34	144,95%	16.434.619,27	967.446,45	17.091.553,93	11.451.545,63
35	149,25%	17.091.553,93	0,00	0,00	

Observação: por uma questão prática, para aplicação da alíquota, mantemos o percentual de acréscimo anual com duas casas decimais. Porém, para demonstrar a evolução da amortização do déficit, que deve atingir a nulidade ao final do prazo, deve-se aplicar a alíquota com todas as casas decimais, causando, eventualmente, diferenças de 0,01 p.p. em módulo.

Citar na lei o período de vigência, iniciando a partir do mês seguinte à promulgação da lei de retificação de alíquotas, pois a tabela acima sugere que se inicie as contribuições em janeiro de cada ano, vigendo por mínimo de doze meses.



7 – DESTAQUES

Comparação desta avaliação com as últimas três

Estatísticas e Resultados	Exercícios			
	2014	2015	2016	2017
Item				
Total de Servidores Ativos	331	367	366	335
Total de Servidores Aposentados	97	109	120	139
Total de Pensionistas	13	13	13	15
Remuneração de Contribuição dos Ativos (R\$)	476.032,35	573.046,65	617.963,83	628.049,75
Remuneração Média dos Ativos (R\$)	1.438,16	1.561,44	1.688,43	1.874,78
Folha de Benefícios dos Inativos e Pensionistas (R\$)	164.570,91	200.393,03	261.297,34	338.483,79
Benefício Médio dos Inativos e Pensionistas (R\$)	1.496,10	1.642,57	1.964,64	2.197,95
Alíquota de Contribuição, incluindo Custo Normal e Especial e Auxílios, e a compensação (% da Folha de Ativos)	33,00%	33,00%	33,00%	32,32%
Idade Média				
Servidores em Atividade	43,00	42,00	43,00	43,58
Servidores Inativos	66,21	65,62	64,68	63,36
Pensionistas	64,38	66,92	68,92	70,62
Reserva Matemática Total (somente Regime de Capitalização)	49.037.108,01	57.967.030,24	71.897.894,80	89.459.781,36
Benefícios a Conceder	25.308.713,21	28.788.496,58	32.551.714,45	31.811.247,30
Benefícios Concedidos	23.728.394,80	29.178.533,66	39.346.180,35	57.648.534,06
Patrimônio	311.751,83	170.855,63	154.140,05	33.308,14
Estimativa da Compensação Previdenciária [Receber (+) ou Pagar (-)]	0,00	7.124.593,72	8.595.588,93	10.540.594,74
Resultado [Superávit (+) ou Déficit (-)]	-48.725.356,18	-50.671.580,89	-63.148.165,82	-78.885.878,48

Hipóteses Atuariais	Exercícios			
	2014	2015	2016	2017
Item				
Método Atuarial (aposentadorias)	PUC	PUC	PUC	PUC
Tábua de Mortalidade para fins:				
de Aposentadoria	Outros	IBGE 2012	IBGE-2013	IBGE 2015
de Morte de Ativo ou Inativo	Outros	IBGE 2012	IBGE-2013	IBGE 2015
de Morte de Inválido	Outros	IBGE 2012	IBGE-2013	IBGE 2015
Tábua de Entrada em Invalidez	alvaro	alvaro	alvaro	alvaro
Taxas de longo prazo (a.a.)				
Retorno de Investimentos	6,00%	6,00%	6,00%	6,00%
Crescimento Salarial	1,00%	1,00%	1,00%	1,00%
Crescimento do Benefício	0,00%	0,00%	0,00%	0,00%
Fator de Determinação do Valor Real	97,80%	97,80%	97,80%	98,66%

Base	Exercícios			
	2014	2015	2016	2017
Item				
Data da Avaliação	janeiro-2014	janeiro-2015	janeiro-2016	dezembro-2016
Inflação do Período (IPCA)		6,41%	10,67%	5,97%



7 – DESTAQUES

Comparação desta avaliação com as últimas três (cont.)

O quadro da página anterior mostra os resultados e as hipóteses utilizadas desta avaliação atuarial e das três imediatamente anteriores. O intuito é mostrar os impactos de possíveis mudanças na base técnica e explicar o movimento da alíquota ao longo do período, compreendido nas três avaliações realizadas. Como vimos ao longo do relatório, as principais variáveis de impacto, além da base técnica, são a idade média, a remuneração média e o tempo de contribuição médio e, apenas, observaremos o que for significativo ou o que for possível, pois algumas variáveis (tempo de contribuição, hipóteses da compensação, etc.) não são apresentadas no DRAA, que é o documento disponível na “Internet”.

a) Estatísticas e Resultados

Observando-se as últimas avaliações, nota-se uma variação no número de servidores em atividade e também nos inativos e pensionistas. Em relação à primeira avaliação, realizada em 2014, houve um aumento de 1,21% no número de servidores em atividade, um aumento de 43,30% no número de servidores aposentados e um aumento no número de pensionistas em 15,38%.

Como o aumento real (aumento verificado descontada a inflação do período medida pelo Índice previsto na política de investimentos informado a seguir) da média dos salários dos servidores em atividade (4,46% a.a.) ficou acima da hipótese utilizada ao longo do tempo (1,00% a.a.), mostrando um ganho de poder de compra, temos um impacto de aumento no Custo Normal e nas Reservas Matemáticas de Benefícios a Conceder.

O aumento do número dos aposentados se dá pelo servidor atingir as elegibilidades e isso deve ser verificado pelo Instituto para que as avaliações reflitam a realidade. Para realizar a avaliação atuarial, o atuário projeta a data de aposentadoria de cada servidor para definir o custo e, por isso, uma aposentadoria precoce pode impactar no plano de forma a aumentar as reservas matemáticas e as alíquotas.

Quanto às pensões, podemos notar que o aumento da quantidade de benefícios é dada, provavelmente, pelo número de mortes de servidores em atividade ser maior do que daqueles que já se encontravam recebendo benefícios de pensão.

A idade média dos servidores em atividade, em relação à avaliação mais antiga em estudo (2014), aumentou 0,19 anos em média, abaixo dos 1,00 anos relativos ao prazo entre as datas-bases das avaliações, provocando um impacto de redução no Custo Normal devido à entrada de servidores mais jovens, com tempo maior para contribuir, ou saída de servidores mais velhos, por morte ou aposentadoria.



7 – DESTAQUES

A idade média dos servidores inativos reduziu 0,95 anos, em média, desde a avaliação mais antiga em estudo (2014), abaixo dos 1,00 anos relativos ao prazo entre as datas-bases das avaliações. Este fato pode ter ocorrido pela entrada de novos aposentados com idade mais baixa e, ao mesmo tempo, morte de algum aposentado com idade alta, provocando um impacto no custo de forma a aumentar a alíquota do Custo Especial, pois quanto menor a idade maior será a responsabilidade atuarial, pois estaremos mais distantes da morte.

Com o mesmo raciocínio, verificando-se o aumento da idade média dos pensionistas em 2,08 anos, em média, que pode ter sido provocada pela morte de servidores cujos beneficiários sejam mais jovens do que os que já se encontravam recebendo o benefício de Pensão por Morte e/ou morte de beneficiários com idade superior, temos que o impacto no custo é de aumento.

Como o aumento real da média do valor dos benefícios (17,72% a.a.) é superior à hipótese formulada (0,00% a.a.), temos um impacto de crescimento na Reserva Matemática de Benefícios Concedidos e, por consequência, um impacto no Custo Especial. O principal impacto é devido às próprias concessões e, não, por reajuste.

O movimento crescente das reservas de benefícios concedidos e da reserva a conceder está condizente com os impactos verificados até aqui e são justificados, principalmente pelo impacto sobre a Reserva de Concedidos, devido aos novos aposentados e pensionistas e o aumento real do valor dos benefícios, e das Reservas de Benefícios a Conceder devido ao aumento do salário médio dos Servidores em Atividade.

Não há condições de se apresentar uma análise sobre o movimento dos valores da Compensação Financeira, pois o DRAA não expõe as premissas utilizadas.

b) Hipóteses Atuariais

As hipóteses com maior impacto sobre os resultados da avaliação atuarial são as tábuas biométricas para os fatores geradores de sobrevivência e morte, o retorno de investimentos e o crescimento da remuneração dos servidores em atividade e inativos.

Podemos verificar que as tábuas entre as últimas avaliações são a IBGE para o evento sobrevivência, conforme previsto na Portaria 403 de 2008. O impacto é de aumento no Custo e nas Reservas Matemáticas, pois a expectativa de vida da nova tábua é superior.

A hipótese de crescimento salarial dos servidores em atividade é a mesma em todas as avaliações. O impacto no custo se dá no valor do benefício futuro, que depende desta variável. Veja análise a seguir com os Percentuais de Crescimento Salarial (%CS).



7 – DESTAQUES

Comparação desta avaliação com as últimas três (cont.)

Abaixo demonstramos a taxa real de crescimento salarial da folha de pagamentos dos Servidores do RPPS. As taxas anuais foram calculadas em comparação das folhas de pagamentos entre os períodos, excluindo-se os beneficiários dos salários que não constam das duas folhas simultaneamente. A coluna “Total” é o acúmulo das taxas. Note que o ano indicado refere-se ao do exercício do DRAA e, não, da base dos dados das avaliações realizadas. O ideal é que a taxa apresentada na coluna "Variação Real", como vemos, esteja sempre abaixo da hipótese (1,00% a.a.) analisada no longo prazo.

Crescimento Salarial Real	2014	2015	2016	"Total"	Variação
%CS - Crescimento Salarial	4,61%	-6,09%	10,45%	8,51%	Real a.a.
Índice de Inflação: IPCA (IBGE)	5,91%	6,41%	10,67%	24,73%	-4,54%

Abaixo demonstramos a taxa real de crescimento real dos benefícios concedidos da folha de pagamentos dos Servidores Inativos e Pensionistas. As taxas anuais foram calculadas em comparação das folhas de pagamentos entre os períodos, excluindo-se os beneficiários dos benefícios que não constam das duas folhas simultaneamente. A coluna “Total” é o acúmulo das taxas. Note que o ano indicado refere-se ao do exercício do DRAA e, não, da base dos dados das avaliações realizadas. O ideal é que a taxa apresentada na coluna "Variação Real", como vemos, esteja sempre abaixo da hipótese (1,00% a.a.) analisada no longo prazo.

Crescimento Real do Benefício	2014	2015	2016	"Total"	Variação
%CB - Crescimento do Benefício	9,79%	19,61%	10,23%	44,75%	Real a.a.
Índice de Inflação: IPCA (IBGE)	5,91%	6,41%	10,67%	24,73%	5,09%

Quanto à hipótese de crescimento para o valor dos benefícios é igual em todas as avaliações. A hipótese atual se justifica pela expectativa de reajuste futuro baseados na reposição inflacionária.

Quanto à rentabilidade do plano, a hipótese de Retorno de Investimentos é igual em todas as avaliações e corresponde ao valor máximo permitido pela legislação. O impacto é de aumento no custo quanto menor for a taxa, pois é uma taxa de desconto para o cálculo do valor atual dos benefícios futuros.



8 – ANÁLISE DE SENSIBILIDADE

A análise de sensibilidade tem objetivo de mostrar aos administradores do RPPS os impactos sobre os custos e reservas matemáticas diante de uma mudança em uma ou mais variáveis envolvidas em todo o planejamento para manutenção do fundo previdenciário. Em outras palavras, **quão sensível é o custo do plano em face da mudança de uma hipótese atuarial.**

As hipóteses que mais afetam os resultados, como vimos, que estarão em nossos comentários a seguir, são as que definem diretamente o valor dos benefícios futuros e o valor dos compromissos atuais para o pagamento desses benefícios.

- a) Taxa de Juros Real
- b) Crescimento Real do Salário do Servidor em Atividade
- c) Crescimento Real do Valor do Benefício Concedido
- d) Tábua de Sobrevivência

Todas as avaliações realizadas nesse item desconsideram a Compensação Financeira.

Taxa de Juros Real

A taxa de juros máxima permitida pela legislação é de 6,00% a.a. e é utilizada para definir o valor atual dos benefícios futuros (reservas matemáticas), sendo um fator de desconto, ou seja, reduz o valor dos compromissos considerando que haverá ganhos reais de capital sobre as garantias financeiras a serem usadas para o pagamento dos benefícios a serem concedidos. Portanto, reduzindo-se a taxa de juros teremos um aumento dos valores das reservas matemáticas e, por consequência, aumento dos custos.

Podemos observar que a taxa de juros é uma hipótese que deve ser acompanhada com muito rigor, pois está diretamente ligada a um organismo fora do controle do RPPS, o mercado financeiro, que possui inúmeras variáveis e inúmeros agentes influenciadores. É de se esperar uma recomendação da SPS – Secretaria de Previdência Social a fim de baixar o teto de 6,00% a níveis mais aceitáveis para a garantia de rentabilidade futura dos ativos do RPPS.

Mantendo-se fixas as variáveis citadas (tábua de sobrevivência, crescimento real salarial e dos benefícios), baixando-se a taxa de juros em 0,25 p.p. e 0,50 p.p. temos a seguinte comparação em relação aos resultados obtidos na avaliação atuarial (1ª linha da tabela):

Taxa de Juros	RMBC	Var	RMBaC	Var	CN	Var	CE	Var
6,00% a.a.	57.648.534,06		31.811.247,30		19,20%		3,00%	
5,75% a.a.	59.147.571,85	2,60%	33.203.393,03	4,38%	20,13%	4,84%	3,00%	0,00%
5,50% a.a.	60.662.727,09	5,23%	34.680.924,36	9,02%	21,13%	10,05%	3,00%	0,00%

RMBC = Reserva Matemática de Benefícios Concedidos
RMBaC = Reserva Matemática de Benefícios a Conceder

CN = Custo Normal das Aposentadorias
CE = Custo Especial

O percentual apresentado é o CN – Custo Normal para as aposentadorias programáveis, pois reflete a parte de maior significância do custo e o objetivo é mostrar o impacto. O CE – Custo Especial não é diretamente proporcional à variação (Var) das Reservas Matemáticas devido ao desconto do Ativo para definição do Passivo Atuarial a descoberto.



8 – ANÁLISE DE SENSIBILIDADE

Crescimento Real do Salário do Servidor em Atividade

Praticamente, o valor do benefício de aposentadoria é o último salário do Servidor. Sabemos que existe a possibilidade de um servidor iniciar sua carreira em um cargo simples, recebendo um salário mínimo, e chegar a data de sua aposentadoria recebendo o maior salário entre os demais colegas de trabalho. É óbvio que existem servidores que sempre receberão um salário mínimo e outros que sempre receberão um salário mediano e terão reajustes salariais iguais ou próximos da inflação. Por outro lado, por motivação de promoções, existem exemplos que terão reajustes acima da inflação.

A taxa de crescimento real mínima obrigatória pela legislação é de 1,00% a.a. e é utilizada para definir o valor dos benefícios futuros. Devemos lembrar que o cálculo é feito individualmente e que cada servidor possui um valor de salário na data da avaliação e um prazo para atingir a elegibilidade para sua aposentadoria. Portanto, a taxa usada é uma média e pode afetar os resultados significativamente.

Essa variável pode ser medida pelo RPPS, observando-se a carreira de cada servidor desde sua admissão até a data da avaliação ou até a data da aposentadoria. Não podemos usar uma taxa inferior, mas devemos usar uma taxa realista, com base em dados retirados da evolução dos salários dos servidores e na política de reposição inflacionária e cessão de ganhos reais para o médio e longo prazos, mostrando responsabilidade e transparência na administração.

Mantendo-se fixas as variáveis citadas (tábua de sobrevivência, taxa de juros e crescimento real dos benefícios), aumentando-se a taxa de crescimento salarial em 0,25 p.p. e 0,50 p.p. temos a seguinte comparação em relação aos resultados obtidos na avaliação atuarial (1ª linha da tabela):

Crescimento Salarial	RMBC	Var	RMBaC	Var	CN	Var	CE	Var
1,00% a.a.	57.648.534,06		31.811.247,30		19,20%		3,00%	
1,25% a.a.	57.648.534,06	0,00%	32.212.676,76	1,26%	19,49%	1,51%	3,00%	0,00%
1,50% a.a.	57.648.534,06	0,00%	32.624.695,62	2,56%	19,78%	3,02%	3,00%	0,00%

RMBC = Reserva Matemática de Benefícios Concedidos
RMBaC = Reserva Matemática de Benefícios a Conceder

CN = Custo Normal das Aposentadorias
CE = Custo Especial

Crescimento Real do Valor do Benefício Concedido

A variável anterior analisada mostra a definição do valor do benefício inicial de aposentadoria, calculado a partir do salário na data da avaliação e a expectativa de crescimento acima da inflação. A taxa de crescimento real do benefício tem o mesmo princípio, ou seja, mede o crescimento do valor do benefício acima da inflação entre a data da aposentadoria e a data da sua morte ou, se houver, de seu beneficiário.



8 – ANÁLISE DE SENSIBILIDADE

Crescimento Real do Valor do Benefício Concedido (cont.)

Não há previsão na legislação para uma taxa de crescimento real mínima, pois os reajustes dos valores dos benefícios têm suas regras próprias e não costumam ultrapassar significativamente a inflação. Caso haja observação de ganho acima da inflação e seja uma tendência, é de suma importância o uso da taxa positiva para medir os compromissos do plano previdenciário. Da mesma forma que a taxa usada sobre os salários durante a fase laborativa, devemos lembrar que o cálculo é feito individualmente e que o cálculo deve ser feito a partir de uma taxa média.

É comum a percepção de que não há crescimento real do valor dos benefícios após sua concessão, mas essa variável pode e deve ser medida pelo RPPS.

Mantendo-se fixas as variáveis citadas (tábua de sobrevivência, taxa de juros e crescimento real dos salários), aumentando-se a taxa de crescimento dos benefícios em 0,25 p.p. e 0,50 p.p. temos a seguinte comparação em relação aos resultados obtidos na avaliação atuarial (1ª linha da tabela):

Cresc. do Benefício	RMBC	Var	RMBaC	Var	CN	Var	CE	Var
0,00% a.a.	57.648.534,06		31.811.247,30		19,20%		3,00%	
0,25% a.a.	57.897.389,11	0,43%	33.260.812,05	4,56%	20,16%	5,00%	3,00%	0,00%
0,50% a.a.	58.167.861,02	0,90%	34.864.272,28	9,60%	21,25%	10,68%	3,00%	0,00%

RMBC = Reserva Matemática de Benefícios Concedidos

CN = Custo Normal das Aposentadorias

RMBaC = Reserva Matemática de Benefícios a Conceder

CE = Custo Especial

Note que a taxa afeta as reservas de benefícios ainda não concedidos (RMBaC), pois o valor atual considera todo o fluxo de pagamentos após a aposentadoria, inclusive os reajustes.

Tábua de Sobrevivência

A tábua de sobrevivência define a expectativa de vida dos servidores, ou seja, o prazo pelo qual receberão os benefícios de aposentadoria. De maneira simples podemos dizer que a reserva é a multiplicação do valor do benefício pelo prazo que será pago ao beneficiário, descontada a taxa de juros. A legislação define como prazo mínimo o obtido pela aplicação da tábua divulgada anualmente pelo IBGE. Portanto, a cada nova tábua divulgada, temos um aumento da expectativa de vida, reproduzindo os ganhos de saúde da população que refletem no estudo atuarial com um aumento dos valores das reservas matemáticas e, por consequência, aumento dos custos.

O estudo do IBGE é nacional e gera indagações a todo administrador atento, pois sua população de servidores é selecionada e localizada, podendo não refletir a mesma expectativa de vida. Porém, temos reflexos para dois extremos:

- a) A massa em estudo pode ter expectativa de vida superior;
- b) A massa em estudo pode ter expectativa de vida inferior.



8 – ANÁLISE DE SENSIBILIDADE

Tábua de Sobrevivência (cont.)

Supondo-se que a expectativa de vida da massa em estudo seja inferior à da tábua utilizada, temos resultados que refletirão um superávit atuarial no futuro, pois as reservas matemáticas estarão calculadas em valor superior ao realmente necessário. Em outras palavras, as contribuições definidas na atual avaliação formarão uma reserva financeira para garantir o pagamento de benefícios por um determinado prazo que não se verificará, pois o beneficiário falecerá antes do previsto. Como um plano previdenciário não possui prazo de duração, em algum momento a massa de servidores será diferente e se enquadrará na tábua vigente.

Mantendo-se fixas as variáveis citadas (taxa de juros, crescimento real salarial e dos benefícios), trocando-se a tábua por uma teoricamente ultrapassada (a AT 1949 ainda reflete a sobrevivência de muitos grupos fechados no Brasil e na América Latina) temos a seguinte comparação em relação aos resultados obtidos na avaliação atuarial (1ª linha da tabela):

É de se esperar uma recomendação da SPS – Secretaria de Previdência Social para que seja estudada a aderência dessa hipótese à massa em estudo, obrigando o RPPS a utilizar uma tábua de sobrevivência mais adequada, que reflita a expectativa de vida real da massa.

Tábua de Sobrevivência	RMBC	Var	RMBaC	Var	CN	Var	CE	Var
IBGE 2015	57.648.534,06		31.811.247,30		19,20%		3,00%	
IBGE 2014	57.442.483,88	-0,36%	31.695.944,79	-0,36%	19,11%	-0,47%	3,00%	0,00%
AT-1949	52.338.788,97	-9,21%	29.350.155,98	-7,74%	17,43%	-9,22%	3,00%	0,00%
AT-2000	59.329.057,08	2,92%	33.281.013,14	4,62%	20,49%	6,72%	3,00%	0,00%

RMBC = Reserva Matemática de Benefícios Concedidos

CN = Custo Normal das Aposentadorias

RMBaC = Reserva Matemática de Benefícios a Conceder

CE = Custo Especial

Inversamente, como já podemos ver na tabela acima, uma tábua mais moderna, como a AT 2000, reflete nos custos e reservas matemáticas de modo a aumentar seus valores, devido a expectativa aplicada ser maior. Como vimos, não podemos escolher a tábua pelo resultado que apresenta e, sim, pela sua aderência a massa em estudo e, principalmente, que possa estar aderente no médio prazo quando observada a idade média da população atual e as possíveis reposições de aposentados e aumento da massa por servidores mais jovens que os atuais.

Diversos

Existem diversos outros parâmetros que poderiam ser analisados, mas não é o intuito deste relatório e devemos lembrar que a avaliação é feita anualmente para percepção de possíveis desvios e ajustamento de parâmetros. Um bom exemplo é o critério de uso da idade do servidor, pois o arredondamento para baixo aumenta o prazo para a aposentadoria, reduzindo o Custo Normal, e aumenta o prazo para o fim da vida, aumentando o Custo Especial. **A avaliação realizada, apresentada neste relatório, considera a idade exata em vez de arredondar, otimizando os resultados.**



9 – EFA - Equilíbrio Financeiro e Atuarial

Receitas	Alíquota	Mensal	Anual
Servidor Ativo	11,00%	69.085,47	898.111,11
Ente	16,32%	102.506,84	1.332.588,92
Custo Especial	3,00%	18.841,49	244.939,37
Aporte	0,00%	0,00	0,00
Aposentados e Pensionistas	0,01%	76,79	998,27
Compensação	0,00%	0,00	0,00
Dívidas do Ente	0,00%	0,00	0,00
Administração	2,00%	12.561,00	163.293,00
Total	32,33%	203.071,59	2.639.930,67

Folha Mensal Salários
628.049,75

Observação: o valor da folha mensal dos Servidores em Atividade é a base de cálculo das contribuições.

Despesas	Alíquota	Mensal	Anual
Folha Atual	53,89%	338.483,79	4.400.289,27
Auxílios	1,90%	11.942,06	155.246,78
Administração	2,00%	12.561,00	163.293,00
Total	57,80%	362.986,85	4.718.829,05

Resultado Financeiro	
Mensal	Anual
-159.915,26	-2.078.898,38

A administração e os auxílios são demonstrados apenas para compor os totais apresentados no estudo, pois existe a tendência de resultado nulo entre receitas e despesas. O Aporte costuma ser definido sem juros, em valor fixo apenas corrigido pela inflação, mas para apresentar o quadro acima calculamos sua relação com a folha de salários.

Equilíbrio Financeiro

O equilíbrio financeiro é simplesmente a comparação entre as receitas e as despesas do plano previdenciário e, claro, devemos obter resultado positivo, pois teoricamente não há outra fonte de recursos senão a própria contribuição definida no plano de custeio. **Podemos notar que o RPPS em análise não possui equilíbrio financeiro e precisa que seus gestores tomem decisões para alterar a situação injetando recursos no fundo ou realizando uma segregação de massa.**

De qualquer forma, ao longo da vigência do plano de custeio, caso ocorram eventos que gerem custos não previstos e se observe um resultado negativo, ainda que seja na composição mensal, é recomendável receber as receitas já definidas mais a diferença observada. **Como estamos com deficiência no próprio plano de custeio o Município deverá cobrir a diferença para manter o equilíbrio financeiro mensal.**

Todas as sobras observadas no equilíbrio financeiro, exceto as referentes ao plano administrativo que deve ser contabilizado em separado, devem ser aplicadas de forma a angariar rentabilidade igual da hipótese atuarial (IPCA + 6%), formando fundo financeiro que será base de sustentação para o equilíbrio financeiro dos exercícios futuros (veja definição de Equilíbrio Atuarial) e, quando superior, formar fundo que amortizará antecipadamente o fluxo de despesas do RPPS reduzindo e abatendo o plano de amortização definido. **Isto ocorrerá apenas após a resolução do déficit financeiro já existente.**

É importante deixar registrado que eventuais débitos do Ente para com o RPPS devem ser remunerados rigorosamente pelo mínimo da rentabilidade esperada, definida na base técnica (meta atuarial), pois afeta diretamente o equilíbrio financeiro vigente e futuro.



9 – EFA - Equilíbrio Financeiro e Atuarial

Equilíbrio Financeiro (cont.)

Podemos estimar o valor da compensação financeira, pois é certo que haverá compensação para todos os benefícios que foram concedidos sob a égide do RPPS, mas que tenham sido compostos com partes de contribuição ao RGPS - Regime Geral de Previdência Social (INSS) ou outro Regime de Origem (outro Ente: município ou estado). Observando o conceito do equilíbrio financeiro seria prudente deixar de usar um valor que, teoricamente, pode não existir no momento do pagamento de uma despesa.

A compensação financeira, quando aprovada, conhecida como "pro rata", e que é depositada mensalmente, deve ser considerada no Equilíbrio Financeiro de curto prazo, pois, em teoria, está compensando valores que estão sendo pagos na folha de pagamentos dos benefícios concedidos. De forma equivalente, a compensação que entra em pagamento único (atrasados ou estoque) compõe o ativo e deve ser rentabilizada e utilizada para garantir o pagamento dos benefícios atuais e futuros.

Da mesma forma que a compensação financeira, os créditos a receber poderiam ser considerados no fluxo mensal de receitas, compondo o equilíbrio financeiro, mas sua fonte de recursos não tem a mesma segurança de apropriação.

O Custo Especial é definido quando existem responsabilidades previdenciárias não cobertas pelo patrimônio existente na data da avaliação, ou seja, é uma contribuição extra no planejamento. Devemos separar a alíquota de custeio pela origem da responsabilidade, pois uma parte do custeio especial pode estar amortizando custos imediatos, aqueles que já deveriam ter sido compostos no ativo. Como o controle dessa separação é difícil, devemos sempre considerar que a alíquota do Custo Especial estará amortizando o equilíbrio financeiro futuro (Equilíbrio Atuarial).

Equilíbrio Atuarial

O equilíbrio atuarial é diretamente ligado ao equilíbrio financeiro, pois é a equivalência entre receitas e despesas nos exercícios futuros, trazidos a valor presente atuarialmente. O primeiro contato com os números nos faz inferir que sempre haverá desequilíbrio, pois a contribuição, proporcional ao salário (frequentemente entre 22% e 60%), costuma ser menor que o próprio benefício (100% do salário da véspera da aposentadoria).

Deixemos de lado a metodologia de cálculo, descrita no relatório, e pensemos como no equilíbrio financeiro: devemos obter equilíbrio financeiro em todo o tempo futuro. Apenas, o cálculo deve ser feito no dia de hoje, por isso a avaliação atuarial é realizada anualmente.

Nesse momento devemos entender que a falta de equilíbrio entre as obrigações do RPPS, inerentes à legislação (basicamente as aposentadorias e pensões), e a contrapartida (custeio) será analisada e equacionada mediante a criação de uma contribuição extraordinária, chamada de Custo Especial, que equilibrará o plano previdenciário.



9 – EFA - Equilíbrio Financeiro e Atuarial

Equilíbrio Atuarial (cont.)

A avaliação atuarial deve ser feita anualmente, pois existem muitas variáveis que impactam o cenário e nem sempre podem ser previstas e calculadas antecipadamente. Eventuais aumentos das obrigações podem ser gerados por diversos motivos que não a gestão ruim do plano:

- a) metodologia: como em planos de amortização de empréstimos, podem gerar custos crescentes ou estáveis;
- b) economia geral: a conjuntura econômica pode gerar rentabilidade abaixo do esperado;
- c) economia local: a administração do Ente pode não haver recursos para cumprir com todas as suas obrigações e ser obrigada a reter contribuições;
- d) veja maiores explicações no capítulo 3.

A compensação financeira pode ser, e deve ser estimada, pois é bem vinda para o equilíbrio atuarial, observada a questão do equilíbrio financeiro. Primordialmente, temos que pensar em deixar de pagar um custo sobre um valor que será restituído, ou seja, estamos calculando um plano de custeio menor contando que haverá entrada de recursos (este é o argumento do órgão fiscalizador para limitar e coibir o cálculo da estimativa de compensação).

É razoável o entendimento de que não devemos contar com receitas futuras para abater custos presentes, mas o Equilíbrio Atuarial, por seu conceito, está confrontando receitas futuras com custos futuros. Desde que sejamos prudentes e conservadores e observemos atentamente o Equilíbrio Financeiro no curto prazo, o uso de qualquer crédito seguro deve ser feito, como a compensação e o valor atual de contribuições futuras de dívidas reconhecidas.

Por isso, quando calculamos o Custo Especial, com alíquotas constantes ou crescentes, estamos, por definição, equilibrando atuarialmente o plano previdenciário. Esse argumento vem de encontro com o citado acima, pois a criação do Custo Especial já deve considerar todo o fluxo de haveres e deveres, não devendo ser aplicado com alíquotas que se sobrepõem.

Uma conclusão não muito visível após a análise do Equilíbrio Financeiro e Atuarial - EFA, é que não se deve imputar responsabilidade ao gestor pelo motivo da observação da manutenção e aumento das reservas matemáticas e/ou déficit atuarial, pois a metodologia de cálculo pode estar dando causa ao aumento e não a falta de recolhimento de contribuições e a baixa rentabilidade dos fundos. Estes últimos, sim, devem ser observados pela gestão para que tudo ocorra como planejado e devem ser o verdadeiro mote da fiscalização.

Em poucas palavras, há metodologia que gera custos crescentes, que permite a criação de plano de custeio mais adequado a realidade financeira atual do Ente e, ao mesmo tempo, dada a conjuntura econômica de altas taxas de juros, quitar responsabilidades atuariais futuras. Por outro lado, certa metodologia garante em todo o período de estudo que o plano de custeio, mais alto desde o início, resulte em oscilações menores no resultado do balanço do RPPS.



10 – Complemento do DRAA

Devido a falta de espaço nos campos do DRAA CADPREV, entendendo a importância das solicitações, colocamos abaixo os textos que deveriam constar daquele instrumento. Nota-se a referência de cada campo pelos nomes das abas e títulos do sistema CADPREV.

Os textos que não constarem abaixo estão colocados ao longo do relatório sobre os resultados da Avaliação Atuarial como de costume.

Base Cadastral - Avaliação Crítica e Tratamento da Base Cadastral

a) Consistência da Base Cadastral

Considera-se inconsistente a informação que não pode ser definida como totalmente correta, pois devemos chamar atenção dos gestores para uma possível discrepância na base de dados ainda que não se tenha a certeza de erro (exemplo: há informação de estado civil casado, mas não há a data de nascimento do cônjuge). A completude é simplesmente a falta da informação, mas não é constatada quando o teste de consistência é negativo (exemplo: falta de data de nascimento para solteiros não é considerado erro nem falta de completude).

b) Tratamento da Base Cadastral

A estimativa de conteúdo é permitida e deve ser relatada. Note a relação desta tabela com a anterior. Aqui pode ser verificado o detalhamento dos argumentos que levam a anotação do erro do item anterior, bem como a quantidade e a solução tomada. As principais hipóteses constam deste relatório. É claro que uma hipótese pode afetar o resultado da avaliação, mas pesquisas sobre massas de servidores indicam que as hipóteses formuladas são próximas da realidade ou não afetam com grande significância os resultados esperados quando da observação da correção e completude da base de dados.

Entendemos que as tabelas e os comentários acima incentivem os gestores a melhorarem sua base de dados, pois a sua fidedignidade define o melhor cenário para a avaliação atuarial.

Base Técnica - Hipóteses Atuariais

a) Critério para Projeção do Valor dos Proventos Calculados pela Média

A partir da Data de Admissão validada, retroagimos essa data pelo tempo de serviço público anterior, ignorando se houve lapso temporal entre o período cumprido anteriormente, definindo a Data Inicial de Admissão no Serviço Público. O ano mais recente entre 1994 e a data descrita define o ano de início da observação da média. A definição se será usada a média é dada pela observação das regras de aposentadoria (Constituição, EC 20, EC 41). O valor do benefício é o salário projetado, reduzido em caso de benefício projetado ser proporcional, multiplicado pelo fator a seguir. Limitado a 100%, o fator é a média dos fatores de desconto mensais $[(1 + \text{taxa de crescimento salarial})^{-(\text{idade de aposentadoria} - \text{idade de entrada no serviço público})}]$, considerados a hipótese de Crescimento Real de Salário e o prazo entre a Data Inicial (1994 ou posterior) e a Data de Aposentadoria Projetada.



10 – Complemento do DRAA

Base Técnica - Hipóteses Atuariais (cont.)

b) Descrição da Hipótese de Novos Entrantes

A cada cinco anos haverá reposição da massa de Servidores em Atividade em quantidade suficiente para voltarmos ao número do ano zero (um para um), a idade média será considerada a do ano zero, mas o salário médio será o que for evoluído a partir da hipótese de crescimento e a permanência dos Servidores no período. Esses novos indivíduos estarão sujeitos às probabilidades de morte e entrada em invalidez e poderão gerar esses benefícios.

c) Critério para Entrada em Aposentadoria

Verificadas as regras previstas na Constituição (antes da EC 20, entre a EC 20 e a EC 41 e após a EC 41), dentre as aplicáveis ao Servidor Ativo toma-se a menor idade.

Resultados - Custo Suplementar

a) Prazo de Amortização: Justificativa

O prazo para amortização considera o ano em que se iniciou a fiscalização do parâmetro e o ano da data da primeira implantação em lei do plano que prevê a quitação do déficit atuarial. Considerado o prazo máximo legal de 35 anos, temos sua redução a cada ano que passou desde 2008 ou da data do primeiro plano, o que ocorreu mais recentemente.

b) Plano de Amortização

Nota-se a amortização do déficit em sua totalidade dentro do prazo máximo legal de 35 anos. Observados os ganhos e perdas atuariais e os ganhos e perdas financeiros, temos que a evolução do déficit é extremamente difícil de se prever e, por isso, todo ano pode haver mudanças no plano de amortização, apenas mantendo a redução do prazo em um ano a cada exercício. As hipóteses são mantidas e, a de crescimento salarial, afeta o fluxo do equacionamento, pois cresce a base de contribuição anualmente (na prática, as alíquotas incidem na folha de salários observada). Em caso de escalonamento de alíquotas, além da alíquota inicial, a alíquota adicional anual podem ser alteradas. A Base de Cálculo inicial já está acrescida do crescimento salarial. A variação real da folha salarial mensal pode afetar o valor do montante anual de contribuições. Apesar de toda a base ser anual, a composição do pagamento anual é feita por capitalização mensal de doze contribuições mais uma do décimo terceiro. Caso o plano seja desenhado por aportes periódicos, temos valores pré definidos e não há proporcionalidade em relação a base de cálculo dos salários.

Veja outras observações específicas ao longo do relatório.



10 – Complemento do DRAA

Resultados - Parecer Atuarial

a) Perspectivas de Alteração Futura no Perfil e na Composição da Massa de Segurados

Exceto se houver um concurso, que não tem previsão até a data de composição deste parecer, o perfil e a composição da massa de segurados se manterão estáveis, mas com os impactos das novas aposentadorias, das mortes e invalidezes a ocorrer no futuro. A Projeção Atuarial mostra a evolução da massa, que também sofre efeito da hipótese de novos entrados. Podemos notar na projeção atuarial, o efeito de entradas e saídas conforme hipóteses formuladas para todas as ocorrências: morte, invalidez e novos entrados. Não usamos a hipótese de rotatividade, pois a incidência de exoneração é muito baixa e o impacto de uma ocorrência sobre os custos é pouco significativo e é eliminado na avaliação seguinte.

b) Adequação das Hipóteses Utilizadas às Características da Massa de Segurados e de seus Dependentes e Análises de Sensibilidade para os Resultados

As hipóteses utilizadas estão de acordo com as técnicas atuariais usadas em planos previdenciários do tipo Benefícios Definidos. Não há estudo específico de aderência de hipóteses, pois a massa de segurados não é significativa, mas a experiência mostra que as principais hipóteses, que impactam de forma mais forte no custo do plano, são suficientes para prever os compromissos do plano. Como a avaliação atuarial é anual, e pode ser realizada a qualquer momento, correções nas hipóteses são possíveis e corrigem um possível desvio de curso no planejamento da evolução do RPPS.

As Hipóteses de Composição Familiar são usadas somente se a base de dados for inconsistente.

Utilizamos a hipótese de inflação de 3,00% a.a. conforme expectativa de médio prazo do mercado financeiro para definir o valor real dos salários e dos benefícios. Convém observar que as hipóteses econômicas, principalmente a que diz respeito ao crescimento salarial, devem ser acompanhadas com o objetivo de podermos ajustá-las à realidade, caso esta se mostre diferente, de forma significativa, das hipóteses formuladas inicialmente.

Quanto à hipótese de crescimento para o valor dos benefícios prevê que os benefícios, depois de concedidos, terão aumento acima da inflação. A hipótese atual se justifica pela expectativa de reajuste futuro baseados na reposição inflacionária. Os benefícios que possuem paridade com o salário da atividade, garantida pela legislação anterior, estão em extinção e não geram impacto significativo com o uso da hipótese. Já o benefício que mantém paridade com o valor do Salário Mínimo, apesar de não haver exigência, utilizamos crescimento real de 1,00% a.a., pois é uma variável com forte exposição política e tem sido remunerada acima da inflação ultimamente.



10 – Complemento do DRAA

Resultados - Parecer Atuarial (cont.)

c) Metodologia Utilizada para a Determinação do Valor da Compensação Previdenciária a Receber e Impactos nos Resultados

A Compensação Previdenciária a receber tem base no tempo de contribuição informado pelo Ente e se refere ao tempo entre a data de admissão de cada Servidor e a data em que foi criado o Regime Próprio de Previdência Social somado ao tempo de contribuição anterior à admissão. A Compensação Previdenciária referente aos Benefícios Concedidos é calculada na forma da Lei nº 9.796 de 05 de maio de 1999, quando ainda não deferidos os valores, sendo estimada em função da média compensada entre os Servidores em Atividade, que possuem dados de todo o período de contribuição. Havendo valor deferido, o valor mensal gera a Reserva Matemática de Benefícios Concedidos a ser reduzida de acordo com cálculo atuarial definido para o benefício regular concedido pelo regime instituidor. Quando não há informação do tempo anterior e há convênio de compensação, utilizamos o limite de 10% do Valor Presente dos Benefícios Futuros, conforme o §5º, Artigo 11 da Portaria MPS nº 403/2008. A Compensação reduz os compromissos calculados e reduz a alíquota do Custo Suplementar.

d) Identificação dos Principais Riscos do Plano de Benefícios

Erro na definição da Data de Aposentadoria Programada devido a dados errôneos não perceptíveis na análise de consistência. O crescimento real de salários pode ser inferior ao previsto reduzindo a expectativa de receita com o plano de amortização de déficit que é definido por alíquotas. O crescimento real de salários pode ser superior ao previsto e gerar benefícios com valor maior no futuro. A expectativa de vida real pode ser superior ao calculado em função da tábua de mortalidade utilizada. O retorno financeiro da aplicação dos recursos garantidores do plano pode ser menor que o previsto na base técnica.

e) Diversos

As bases de cálculo da Taxa Administrativa do exercício anterior e do atual podem ter sido calculadas em função das folhas nas datas em que se basearam os dados e podem ser divergentes da realizada durante o ano em caso de não estarem disponíveis as informações exatas.



11 – PARECER ATUARIAL

Com base nos dados que nos foram fornecidos pelo Município de Ferreiros, podemos afirmar que tais dados estão satisfatoriamente completos para efeitos de estudos atuariais.

O *Custo Mensal* está determinado com base em princípios técnicos atuariais geralmente aceitos para os planos desta natureza, ou seja, de Benefícios Definidos. A experiência é que tal Custo tenha pouca variação, se comparado à Folha Salarial envolvida, desde que as nossas hipóteses atuariais elaboradas se verifiquem no longo prazo e as características da massa de Servidores (distribuição salarial, etária, etc.) não venham a sofrer grandes variações.

A formulação utilizada para a definição da Responsabilidade Atuarial, Estimativa de Compensação Previdenciária, a Pagar e a Receber, e das alíquotas informadas neste relatório, constam em Nota Técnica Atuarial enviada à SPS – Secretaria de Previdência Social.

As Remunerações, informadas pelo Município, foram consideradas como sendo a base contributiva (Salário de Contribuição) e a base de cálculo para a aquisição dos benefícios previdenciários (Salário de Benefício).

Recomendamos que as Contribuições sejam realizadas conforme alíquota indicada neste parecer atuarial, sendo fixada uma alíquota para o Servidor e a diferença paga pelo município. Caso as alíquotas, referentes ao Servidor, sejam fixadas distintamente, de um órgão municipal para outro, lembramos que a diferença para a alíquota total deve ser assumida pelo órgão correspondente.

Como vimos na Base Atuarial, no capítulo 3 deste relatório, a Responsabilidade Atuarial pode sofrer alterações, em razão das modificações no cenário em que o Plano se insere. Quando o Ativo Líquido não é suficiente para cobrir esta Responsabilidade, temos o Custo Especial, que equilibrará o Plano, de acordo com o cenário vigente.

O Custo Mensal, para que o Plano de Aposentadorias e Pensões do Instituto de Previdência do Município de Ferreiros tenha a garantia de equilíbrio atuarial, considerando-se os comentários da página 31, é de 32,32% da Folha de Remuneração dos Servidores Ativos, considerando a Compensação Previdenciária e incluindo-se a Taxa de Administração.

Considerando que os Servidores contribuirão com 11,00% de suas remunerações, a Contribuição do Município será de 21,32%, sendo 14,42% de Custo Normal Vitalício, 1,90% de Custo Normal de Curto Prazo (Auxílios), 3,00% de Custo Especial, conforme escalonamento, e 2,00% de Taxa Administrativa sobre a folha de remuneração dos Servidores em Atividade (R\$ 628.049,75).

A alíquota mínima do Município é de 11,00% devido a paridade prevista na legislação específica (art. 2º da Lei 9.717/1998 e art. 4º da Lei 10.887/2004), o que pode ser verificado na página 23.



11 – PARECER ATUARIAL

As Contribuições devem ser iniciadas logo após o conhecimento deste relatório e, mantidas até a data da próxima reavaliação do Plano e também incidem sobre o décimo terceiro salário. Caso a alíquota vigente seja superior, é facultada a sua manutenção.

O plano de custeio define as alíquotas necessárias para garantia de todos os benefícios futuros, programáveis ou não, ou seja, garante as aposentadorias, que possuem suas regras de elegibilidade, e garante os benefícios de risco, de invalidez e morte sem necessidade de repasse de riscos a empresas seguradoras ou resseguradoras. Os benefícios de risco podem ocorrer antes ou após a aposentadoria e observamos alíquotas segregadas para garantia de pagamento de cada um dos benefícios para os beneficiários caso ocorram a morte de Servidores em atividade ou a de aposentados ou a de aposentados por invalidez.

Contribuinte	Custo	
	Normal	Suplementar
Ente Público	18,32%	3,00%
Servidor Ativo	11,00%	0,00%
Servidor Aposentado	11,00%	0,00%
Pensionista	11,00%	0,00%
Base de Incidência das Contribuições do Ente Público	FRA	FRA

FRA = Folha de Remuneração dos Servidores em Atividade

Como o Plano de Custeio atual, previsto em lei na data da avaliação, é de 21,82% para o Ente, maior que a recomendação acima, a alíquota vigente deverá ser mantida.

Contribuinte	Custo	
	Normal	Suplementar
Ente Público	21,82%	3,00%
Servidor Ativo	11,00%	0,00%
Servidor Aposentado	11,00%	0,00%
Pensionista	11,00%	0,00%
Base de Incidência das Contribuições do Ente Público	FRA	FRA

FRA = Folha de Remuneração dos Servidores em Atividade

Este relatório está de acordo com as exigências feitas pela SPS – Secretaria de Previdência Social, conforme Portaria MPAS nº 403 de 10/12/2008. Alguns itens exigidos, para informação mínima na Avaliação Atuarial, constam da Nota Técnica Atuarial, do relatório das Projeções Atuariais realizadas e do DRAA – Demonstrativo dos Resultados da Avaliação Atuarial, já enviados à SPS sendo, este último, entregue em via eletrônica através do “website” do CADPREV - Sistema de Informações do Regimes Públicos de Previdência Social.



Álvaro Henrique Ferraz de Abreu
 Atuário MIBA 1.072



PREFEITURA MUNICIPAL DE FERREIROS

Fundo Municipal de Previdência Social de Ferreiros

RELATÓRIO TÉCNICO SOBRE OS
RESULTADOS DA PROJEÇÃO ATUARIAL
FLUXO FINANCEIRO DE RECEITAS E DESPESAS
PLANO PREVIDENCIÁRIO

Dezembro de 2017



PROJEÇÃO ATUARIAL: INTRODUÇÃO

Quando um Plano de Benefícios de ordem previdenciária é implantado existe uma série de controles que precisam ser feitos com o objetivo de dar consistência e equilíbrio à sua continuidade.

Um dos controles necessários, obrigatório pela Lei Complementar nº 101 de 04/05/2000 (Lei de Responsabilidade Fiscal) artigo 53, parágrafo 1º, inciso II, ou, para complemento da Avaliação Atuarial anual, conforme Portaria MPAS nº 403 de 10/12/2008, é a Projeção Atuarial, que é um Fluxo de Receitas e Despesas ao longo do tempo.

A Lei de Responsabilidade Fiscal não cita o prazo pelo qual a Projeção deva ser feita, por isso utilizamos 75 (setenta e cinco) anos para cumprir a exigência desta Lei, utilizando o mesmo prazo da Portaria 403 que exige que o prazo seja de 75 (setenta e cinco) anos.

O Regime Próprio de Previdência instituído em Ferreiros, como em todo e qualquer plano de natureza previdenciária, necessita que seus dirigentes e responsáveis acompanhem constantemente sua evolução, através da Avaliação Atuarial e da Projeção Atuarial, para que atenda os fins pretendidos e fique sob seu controle.

O objetivo deste relatório é documentar os resultados obtidos na análise que foi feita considerando a evolução da massa de Servidores em atividade, bem como dos aposentados e pensionistas, a partir da base e resultados da última Avaliação Atuarial, acrescentando-se variáveis atuariais para determinação do número de mortes e entradas em benefício de invalidez ao longo do tempo.



PROJEÇÃO ATUARIAL: PARECER ATUARIAL

Com base nos dados que nos foram fornecidos pelo Município de Ferreiros, podemos afirmar que tais dados estão satisfatoriamente completos para efeitos de estudos atuariais.

A base de dados utilizada é a mesma que gerou o relatório da Avaliação Atuarial Anual descrita na primeira parte deste relatório.

A formulação utilizada, bem como os motivos da utilização de determinadas hipóteses, para determinação do resultado do Fluxo Financeiro, constam em Nota Técnica Atuarial enviada à SPS – Secretaria de Previdência Social.

Tabela de Evolução de Novas Aposentadorias (pág. 6 a seguir)

Esta tabela mostra o número de servidores que devem se aposentar por tempo de contribuição, por idade ou compulsoriamente, ao longo do tempo, mostrando o total de salários atual e o total projetado para a data da aposentadoria.

O “k” representa o tempo faltante para a aquisição do benefício, ou seja, exemplificando, temos 3 servidores que poderão requerer o benefício imediatamente pois o “k” é igual a 0. O valor de “k” foi determinado com base na legislação, considerando-se as regras, permanente e de transição, para contagem do tempo para aposentadoria.

A hipótese para a entrada de novos servidores ao longo do tempo, afeta apenas a quantidade de servidores em atividade, mas é demonstrada apenas no fluxo de receitas e despesas.

Teoricamente, o máximo que o “k” pode atingir é 40 anos (para servidores com idade muito baixa na data da avaliação e que se enquadram na regra permanente, o “k” pode ser maior do que 40), quando a atual população de ativos deverá estar extinta devido às aposentadorias e às mortes.

Parâmetros Iniciais e Hipóteses Adotadas (pág. 11 a seguir)

Os principais parâmetros iniciais e hipóteses, adotados para este estudo, foram definidos na Avaliação Atuarial do Regime Próprio e por estatísticas realizadas sobre a massa de servidores na data daquela avaliação.

Utilizamos as idades iniciais médias de 60, 50 e 45 anos (médias de massas de outros estudos realizados), para aposentadorias normais, aposentadorias por invalidez e pensões por morte, respectivamente, pois não há servidores recebendo estes benefícios e os cálculos dependem de uma hipótese inicial, mas apenas quando não há observação desses benefícios na data base da avaliação.

Como utilizamos o regime de Repartição Simples para definição dos Auxílios, considerando-se que o valor arrecadado será gasto com o pagamento das despesas, o Fluxo Financeiro reflete a entrada e a saída dos valores apenas para demonstração.



PROJEÇÃO ATUARIAL: PARECER ATUARIAL

População Anual em Estudo (pág. 12 a seguir)

A população anual em estudo foi definida a partir dos parâmetros iniciais, do número de aposentadorias da Tabela de Evolução de Novas Aposentadorias e mediante cálculos atuariais que definiram o número de falecimentos de servidores em atividade, número de falecimentos de servidores inativos, válidos ou inválidos, que geram benefícios de pensão por morte, número de falecimentos de pensionistas, extinguindo a responsabilidade do Instituto, e o número de servidores que passam a ser inválidos, gerando benefícios de aposentadoria por invalidez.

Note que há Aposentadorias por Invalidez, estimadas ao longo do tempo, pois a massa em estudo é significativa, apesar de a probabilidade de se tornar inválido ser pequena. Note que o número de Aposentadorias por Invalidez diminui ao longo do tempo, pois a massa em estudo é significativa e a probabilidade de morte é grande.

O gráfico da página 13 mostra a evolução das populações. As observações mais importantes são nos primeiros vinte anos, aonde se percebe o momento crítico para contratação de novos Servidores. Note que o número de Servidores em Atividade torna-se nulo, pois não consideramos a reposição dos aposentados, falecidos e inválidos. A tendência é que toda a massa seja extinta e o ideal é que a linha de Servidores em Atividade permaneça acima das demais linhas, dos benefícios.

Fluxo Financeiro de Receitas e Despesas (pág. 15 a seguir)

O custo normal é aplicado sobre a folha de pagamentos dos servidores em atividade, que é projetada anualmente em função da população estimada conforme hipóteses atuariais e a definição da data de aposentadoria de cada servidor.

A contribuição relativa ao Passivo Atuarial, chamada de Custo Especial, foi calculada na última Avaliação Atuarial para ser amortizada conforme previsto na primeira parte deste relatório e é apresentada no fluxo com mesmo efeito. A folha de pagamentos dos servidores em atividade é decrescente devido às aposentadorias e às mortes estimadas e a não utilização da hipótese de entrada de novos servidores ao longo do tempo na base de cálculo.

Os auxílios (auxílio doença, salário maternidade, salário família e auxílio reclusão) são calculados em função da observação das ocorrências dos três anos anteriores e/ou da expectativa de gastos para o ano seguinte e são demonstrados no fluxo tanto nas despesas como nas receitas, não afetando o resultado, pois são benefícios não programados e estima-se que serão gastos os recursos arrecadados.

Dívidas a receber do Município são constantes no fluxo e são determinadas em função do prazo restante e do valor que está sendo pago na data da avaliação. Caso haja dívidas na rubrica “outros créditos”, estas serão somadas nas receitas do primeiro ano.



PROJEÇÃO ATUARIAL: PARECER ATUARIAL

Fluxo Financeiro de Receitas e Despesas (cont.)

A Compensação Previdenciária é descontada da folha de inativos projetada em função do percentual (item “% da Responsabilidade do RPPS” na página 10 a seguir) obtido entre a relação dos valores das reservas matemáticas descontadas da estimativa de compensação e das reservas sem a consideração da compensação. Porém, a contribuição sobre os benefícios é demonstrada na coluna "Receitas Normais do Servidor".

Os juros são comutados apenas em caso de saldo acumulado positivo. Note que as despesas estarão maiores que as receitas, mas, devido à projeção dos novos entrantes, o patrimônio passará a crescer.

Conclusão

Considerando a hipótese de que novos servidores ingressarão no serviço público municipal, observamos a folha de pagamento aumentar nos momentos de aplicação da hipótese "novos entrados", aumentando também o nível da contribuição futura, observando também o crescimento do patrimônio. O efeito contrário também ocorre, pois os servidores inseridos pela hipótese podem gerar benefícios por morte e invalidez.

Como o Ente terá que manter seu quadro de servidores em número suficiente para que a prestação de serviços municipais não seja interrompida, concluímos que o futuro do Regime Próprio não corre riscos de insolvência.

Contudo, recomendamos que seja mantido processo de acompanhamento das ocorrências de concessão de quaisquer benefícios e do cadastro dos servidores em atividade e aposentados, bem como dos pensionistas, para que os estudos futuros tenham subsídios confiáveis, permitindo projeções mais próximas da realidade.



Álvaro Henrique Ferraz de Abreu
Atuário MIBA 1.072



PROJEÇÃO ATUARIAL: EVOLUÇÃO DE NOVAS APOSENTADORIAS

Ano Base	k	Nº de Servidores	Salários na		Idades Médias na	
			Avaliação	Aposentadoria	Avaliação	Aposentadoria
2017	0	3	3.386,00	2.773,32	59,88	58,19
2018	1	6	22.504,96	22.346,95	53,40	54,07
2019	2	10	28.616,36	25.398,54	55,36	57,00
2020	3	7	23.496,01	23.546,80	51,19	53,68
2021	4	7	18.749,56	18.752,20	55,10	58,48
2022	5	11	18.992,54	18.828,67	56,47	60,94
2023	6	7	10.696,17	10.347,83	57,02	62,54
2024	7	6	13.995,43	14.468,59	48,98	55,50
2025	8	11	30.006,26	29.958,68	47,53	55,16
2026	9	11	31.703,85	33.474,52	49,76	58,39
2027	10	23	40.155,54	39.258,08	53,67	63,28
2028	11	19	51.151,40	56.011,15	46,97	57,42
2029	12	12	24.115,73	25.958,07	45,72	57,16
2030	13	6	10.797,86	10.126,15	46,85	59,47
2031	14	7	18.440,73	19.523,90	45,20	58,67
2032	15	17	31.257,30	34.145,36	46,54	61,25
2033	16	6	6.300,56	6.738,95	48,29	63,74
2034	17	7	9.763,32	8.412,73	46,95	63,36
2035	18	20	26.813,98	25.542,66	43,72	61,34
2036	19	4	4.565,48	4.597,96	42,39	60,84
2037	20	11	23.746,47	24.730,29	39,21	58,78
2038	21	12	24.673,63	24.998,53	39,06	59,45
2039	22	10	18.886,76	17.510,49	40,32	61,59
2040	23	8	14.534,87	15.054,73	37,42	60,03
2041	24	7	13.856,90	14.867,31	36,08	59,34
2042	25	13	19.340,70	20.651,84	35,22	59,85
2043	26	16	22.759,35	23.961,17	34,52	60,00
2044	27	7	10.357,36	10.597,43	35,44	61,93
2045	28	4	5.532,94	5.648,71	31,65	59,25
2046	29	11	13.492,86	14.712,69	31,21	59,60
2047	30	11	11.345,21	12.529,13	33,74	63,27
2048	31	11	10.254,03	11.452,82	30,36	60,85
2049	32	3	2.705,25	3.030,90	32,20	63,73
2050	33	1	880,00	1.003,13	27,55	60,50
2051	34	8	8.414,38	9.650,64	28,52	62,02
2052	35	1	880,00	1.005,56	26,37	60,50
2053	36	1	880,00	1.029,12	24,51	60,50
2054	37	0	0,00	0,00	0,00	0,00
2055	38	0	0,00	0,00	0,00	0,00
2056	39	0	0,00	0,00	0,00	0,00
2057	40	0	0,00	0,00	0,00	0,00
2058	41	0	0,00	0,00	0,00	0,00
2059	42	0	0,00	0,00	0,00	0,00
2060	43	0	0,00	0,00	0,00	0,00
2061	44	0	0,00	0,00	0,00	0,00
2062	45	0	0,00	0,00	0,00	0,00
2063	46	0	0,00	0,00	0,00	0,00
2064	47	0	0,00	0,00	0,00	0,00
2065	48	0	0,00	0,00	0,00	0,00



PROJEÇÃO ATUARIAL: EVOLUÇÃO DE NOVAS APOSENTADORIAS

Ano Base	k	Nº de Servidores	Salários na		Idades Médias na	
			Avaliação	Aposentadoria	Avaliação	Aposentadoria
2066	49	0	0,00	0,00	0,00	0,00
2067	50	0	0,00	0,00	0,00	0,00
2068	51	0	0,00	0,00	0,00	0,00
2069	52	0	0,00	0,00	0,00	0,00
2070	53	0	0,00	0,00	0,00	0,00
2071	54	0	0,00	0,00	0,00	0,00
2072	55	0	0,00	0,00	0,00	0,00
2073	56	0	0,00	0,00	0,00	0,00
2074	57	0	0,00	0,00	0,00	0,00
2075	58	0	0,00	0,00	0,00	0,00
2076	59	0	0,00	0,00	0,00	0,00
2077	60	0	0,00	0,00	0,00	0,00
2078	61	0	0,00	0,00	0,00	0,00
2079	62	0	0,00	0,00	0,00	0,00
2080	63	0	0,00	0,00	0,00	0,00
2081	64	0	0,00	0,00	0,00	0,00
2082	65	0	0,00	0,00	0,00	0,00
2083	66	0	0,00	0,00	0,00	0,00
2084	67	0	0,00	0,00	0,00	0,00
2085	68	0	0,00	0,00	0,00	0,00
2086	69	0	0,00	0,00	0,00	0,00
2087	70	0	0,00	0,00	0,00	0,00
2088	71	0	0,00	0,00	0,00	0,00
2089	72	0	0,00	0,00	0,00	0,00
2090	73	0	0,00	0,00	0,00	0,00

Obs. 1: Os salários médios na aposentadoria podem ser menores devido a proporcionalidade imposta aos benefícios de Aposentadoria por Idade e Aposentadoria Compulsória.

Obs. 2: As idades médias na aposentadoria podem ser menores devido a servidores que já se tornaram elegíveis a um benefício de aposentadoria, mas permanecem em atividade.

PROJEÇÃO ATUARIAL: EVOLUÇÃO ANUAL DA FOLHA DE PAGAMENTOS DE BENEFÍCIOS

Ano Base	k	Nº de Aposentadorias	Valor Médio Aposentadoria	Folha de Aposentados		Folha de Pensionistas		Folha de Inválidos		Folha Total Provável	
				Adicional	Total	Adicional	Total	Adicional	Total	Adicional	Total
Valores iniciais da Folha de Pagamentos					309.843,12		18.551,67		10.089,00		338.483,79
2017	0	3	924,44	2.773,32	312.616,44	3.329,97	21.881,64		10.089,00	6.103,29	344.587,08
2018	1	6	3.724,49	22.346,95	334.963,39	3.813,43	25.695,07	2.327,47	12.416,47	28.487,85	373.074,93
2019	2	10	2.539,85	25.398,54	360.361,93	4.348,00	30.043,07	2.487,79	14.904,26	32.234,33	405.309,26
2020	3	7	3.363,83	23.546,80	383.908,73	4.966,12	35.009,19	2.628,21	17.532,48	31.141,14	436.450,40
2021	4	7	2.678,89	18.752,20	402.660,93	5.541,60	40.550,80	2.729,25	20.261,72	27.023,05	463.473,45
2022	5	11	1.711,70	18.828,67	421.489,60	6.127,40	46.678,20	2.854,37	23.116,10	27.810,45	491.283,90
2023	6	7	1.478,26	10.347,83	431.837,43	6.826,40	53.504,60	2.974,80	26.090,89	20.149,02	511.432,92
2024	7	6	2.411,43	14.468,59	446.306,02	7.367,09	60.871,69	3.040,14	29.131,03	24.875,82	536.308,74
2025	8	11	2.723,52	29.958,68	476.264,70	7.828,78	68.700,47	3.145,85	32.276,87	40.933,30	577.242,04
2026	9	11	3.043,14	33.474,52	509.739,22	8.478,48	77.178,95	3.259,36	35.536,23	45.212,36	622.454,40
2027	10	23	1.706,87	39.258,08	548.997,30	9.177,42	86.356,37	3.282,14	38.818,37	51.717,64	674.172,04
2028	11	19	2.947,96	56.011,15	605.008,45	10.477,52	96.833,89	3.280,82	42.099,19	69.769,49	743.941,53
2029	12	12	2.163,17	25.958,07	630.966,52	11.590,11	108.424,00	3.021,44	45.120,64	40.569,63	784.511,16
2030	13	6	1.687,69	10.126,15	641.092,67	12.176,94	120.600,94	2.781,80	47.902,43	25.084,88	809.596,04
2031	14	7	2.789,13	19.523,90	660.616,57	12.202,99	132.803,93	2.635,94	50.538,38	34.362,84	843.958,88
2032	15	17	2.008,55	34.145,36	694.761,93	12.167,87	144.971,80	2.592,32	53.130,69	48.905,55	892.864,42
2033	16	6	1.123,16	6.738,95	701.500,88	12.839,43	157.811,23	2.489,31	55.620,00	22.067,69	914.932,12
2034	17	7	1.201,82	8.412,73	709.913,61	11.976,25	169.787,48	2.048,73	57.668,73	22.437,71	937.369,82
2035	18	20	1.277,13	25.542,66	735.456,27	10.918,09	180.705,57	1.888,40	59.557,13	38.349,14	975.718,97
2036	19	4	1.149,49	4.597,96	740.054,23	11.001,08	191.706,65	1.653,06	61.210,19	17.252,10	992.971,06
2037	20	11	2.248,21	24.730,29	764.784,52	8.776,89	200.483,54	852,09	62.062,28	34.359,27	1.027.330,34
2038	21	12	2.083,21	24.998,53	789.783,05	7.216,90	207.700,44	639,23	62.701,51	32.854,66	1.060.185,00
2039	22	10	1.751,05	17.510,49	807.293,54	5.469,34	213.169,78	50,63	62.752,14	23.030,46	1.083.215,46
2040	23	8	1.881,84	15.054,73	822.348,27	3.079,07	216.248,85	-682,10	62.070,04	17.451,70	1.100.667,16
2041	24	7	2.123,90	14.867,31	837.215,58	78,39	216.327,24	-1.393,05	60.676,99	13.552,65	1.114.219,81
2042	25	13	1.588,60	20.651,84	857.867,42	-3.352,11	212.975,13	-2.051,85	58.625,14	15.247,88	1.129.467,69
2043	26	16	1.497,57	23.961,17	881.828,59	-5.849,04	207.126,09	-2.663,49	55.961,65	15.448,64	1.144.916,33
2044	27	7	1.513,92	10.597,43	892.426,02	-7.356,56	199.769,54	-3.804,31	52.157,34	-563,43	1.144.352,90
2045	28	4	1.412,18	5.648,71	898.074,73	-13.328,73	186.440,81	-3.985,14	48.172,20	-11.665,16	1.132.687,74
2046	29	11	1.337,52	14.712,69	912.787,42	-18.652,76	167.788,05	-3.999,46	44.172,74	-7.939,53	1.124.748,20
2047	30	11	1.139,01	12.529,13	925.316,55	-23.106,65	144.681,40	-3.990,01	40.182,73	-14.567,53	1.110.180,67
2048	31	11	1.041,17	11.452,82	936.769,37	-26.403,52	118.277,87	-3.956,98	36.225,74	-18.907,69	1.091.272,99
2049	32	3	1.010,30	3.030,90	939.800,27	-28.166,87	90.111,00	-3.900,74	32.325,00	-29.036,71	1.062.236,27
2050	33	1	1.003,13	1.003,13	940.803,40	-27.899,77	62.211,23	-3.821,77	28.503,23	-30.718,42	1.031.517,86
2051	34	8	1.206,33	9.650,64	950.454,04	-24.990,58	37.220,64	-3.720,73	24.782,50	-19.060,67	1.012.457,19
2052	35	1	1.005,56	1.005,56	951.459,60	-18.988,74	18.231,91	-3.598,41	21.184,09	-21.581,59	990.875,60



PROJEÇÃO ATUARIAL: EVOLUÇÃO ANUAL DA FOLHA DE PAGAMENTOS DE BENEFÍCIOS

Ano Base	k	Nº de Aposentadorias	Valor Médio Aposentadoria	Folha de Aposentados		Folha de Pensionistas		Folha de Inválidos		Folha Total Provável	
				Adicional	Total	Adicional	Total	Adicional	Total	Adicional	Total
2053	36	1	1.029,12	1.029,12	952.488,72	-10.889,67	7.342,24	-3.455,75	17.728,34	-13.316,30	977.559,30
2054	37	0	0,00	0,00	952.488,72	-4.789,07	2.553,17	-3.293,83	14.434,52	-8.082,90	969.476,40
2055	38	0	0,00	0,00	952.488,72	-3.085,27	-532,11	-3.113,86	11.320,65	-6.199,14	963.277,27
2056	39	0	0,00	0,00	952.488,72	-2.922,09	-3.454,20	-2.917,22	8.403,43	-5.839,31	957.437,96
2057	40	0	0,00	0,00	952.488,72	-2.770,76	-6.224,96	-2.705,41	5.698,02	-5.476,18	951.961,78
2058	41	0	0,00	0,00	952.488,72	-2.484,49	-8.709,45	-2.480,10	3.217,92	-4.964,60	946.997,18
2059	42	0	0,00	0,00	952.488,72	3.124,31	-5.585,15	-2.243,12	974,79	881,18	947.878,37
2060	43	0	0,00	0,00	952.488,72	1.916,37	-3.668,78	-1.996,51	-1.021,72	-80,14	947.798,22
2061	44	0	0,00	0,00	952.488,72	1.410,71	-2.258,06	-1.742,54	-2.764,26	-331,83	947.466,40
2062	45	0	0,00	0,00	952.488,72	1.149,93	-1.108,14	-1.483,85	-4.248,11	-333,92	947.132,47
2063	46	0	0,00	0,00	952.488,72	908,09	-200,05	-1.223,56	-5.471,67	-315,47	946.817,00
2064	47	0	0,00	0,00	952.488,72	568,08	368,03	-965,61	-6.437,28	-397,53	946.419,47
2065	48	0	0,00	0,00	952.488,72	420,94	788,97	-603,81	-7.041,09	-182,87	946.236,60
2066	49	0	0,00	0,00	952.488,72	282,82	1.071,79	-447,30	-7.488,39	-164,48	946.072,13
2067	50	0	0,00	0,00	952.488,72	161,10	1.232,90	-300,47	-7.788,86	-139,37	945.932,76
2068	51	0	0,00	0,00	952.488,72	67,48	1.300,37	-171,14	-7.960,00	-103,67	945.829,09
2069	52	0	0,00	0,00	952.488,72	15,17	1.315,54	-71,68	-8.031,68	-56,51	945.772,58
2070	53	0	0,00	0,00	952.488,72	0,95	1.316,49	-16,11	-8.047,79	-15,16	945.757,42
2071	54	0	0,00	0,00	952.488,72	0,00	1.316,50	-1,01	-8.048,80	-1,00	945.756,41
2072	55	0	0,00	0,00	952.488,72	0,00	1.316,50	0,00	-8.048,81	0,00	945.756,41
2073	56	0	0,00	0,00	952.488,72	0,00	1.316,50	0,00	-8.048,81	0,00	945.756,41
2074	57	0	0,00	0,00	952.488,72	0,00	1.316,50	0,00	-8.048,81	0,00	945.756,41
2075	58	0	0,00	0,00	952.488,72	0,00	1.316,50	0,00	-8.048,81	0,00	945.756,41
2076	59	0	0,00	0,00	952.488,72	0,00	1.316,50	0,00	-8.048,81	0,00	945.756,41
2077	60	0	0,00	0,00	952.488,72	0,00	1.316,50	0,00	-8.048,81	0,00	945.756,41
2078	61	0	0,00	0,00	952.488,72	0,00	1.316,50	0,00	-8.048,81	0,00	945.756,41
2079	62	0	0,00	0,00	952.488,72	0,00	1.316,50	0,00	-8.048,81	0,00	945.756,41
2080	63	0	0,00	0,00	952.488,72	0,00	1.316,50	0,00	-8.048,81	0,00	945.756,41
2081	64	0	0,00	0,00	952.488,72	0,00	1.316,50	0,00	-8.048,81	0,00	945.756,41
2082	65	0	0,00	0,00	952.488,72	0,00	1.316,50	0,00	-8.048,81	0,00	945.756,41
2083	66	0	0,00	0,00	952.488,72	0,00	1.316,50	0,00	-8.048,81	0,00	945.756,41
2084	67	0	0,00	0,00	952.488,72	0,00	1.316,50	0,00	-8.048,81	0,00	945.756,41
2085	68	0	0,00	0,00	952.488,72	0,00	1.316,50	0,00	-8.048,81	0,00	945.756,41
2086	69	0	0,00	0,00	952.488,72	0,00	1.316,50	0,00	-8.048,81	0,00	945.756,41
2087	70	0	0,00	0,00	952.488,72	0,00	1.316,50	0,00	-8.048,81	0,00	945.756,41
2088	71	0	0,00	0,00	952.488,72	0,00	1.316,50	0,00	-8.048,81	0,00	945.756,41
2089	72	0	0,00	0,00	952.488,72	0,00	1.316,50	0,00	-8.048,81	0,00	945.756,41



PROJEÇÃO ATUARIAL: EVOLUÇÃO ANUAL DA FOLHA DE PAGAMENTOS DE BENEFÍCIOS

Ano Base	k	Nº de Aposentadorias	Valor Médio Aposentadoria	Folha de Aposentados		Folha de Pensionistas		Folha de Inválidos		Folha Total Provável	
				Adicional	Total	Adicional	Total	Adicional	Total	Adicional	Total
2090	73	0	0,00	0,00	952.488,72	0,00	1.316,50	0,00	-8.048,81	0,00	945.756,41
2091	74	0	0,00	0,00	952.488,72	0,00	1.316,50	0,00	-8.048,81	0,00	945.756,41

Obs.: valores adicionais negativos representam a morte de beneficiários de benefícios, reduzindo a folha de pagamentos.





PROJEÇÃO ATUARIAL: PARÂMETROS INICIAIS E HIPÓTESES ADOTADAS

Tábuas Biométricas	
Mortalidade	IBGE 2015
Entrada em Invalidez	Álvaro Vindas
Mortalidade de Inválidos	IBGE 2015

Patrimônio Inicial (R\$)	33.308,14
---------------------------------	-----------

Contribuintes do RPPS	% de Contribuição
Patronal	17,92%
Especial + Aportes	3,00%
Especial (relativo aos Servidores Inativos)	0,00%
Dívidas e outros Créditos a Receber	0,00000%
Despesas Administrativas	2,00%
Auxílios	1,90%
Servidores em Atividade	11,00%
Servidores Inativos	0,00%
Pensionistas	0,00%

% de contribuição aplicado sobre a folha de pagamentos dos servidores em atividade.

Massa de Servidores	Folha Salarial (R\$)	Nº de Servidores	Salário Médio (R\$)
Ativos	628.049,75	335	1.874,78
Aposentados	309.843,12	133	2.329,65
Aposentados por Invalidez	10.089,00	6	1.681,50
Pensionistas	18.551,67	15	1.236,78
Total	966.533,54	489	1.976,55

Massa de Servidores	Idade Média
Ativos	43,6
Aposentados	67,5
Aposentados por Invalidez	55,3
Pensionistas	70,6

Outras Hipóteses	Utilizado
Taxa Real de Juros Anual	6,00%
Taxa de Inflação	NÃO UTILIZADO
Crescimento Salarial Real Anual	1,00%
Crescimento Real de Benefício Anual	0,00%
Novos Entrados / Rotatividade	NÃO UTILIZADO
Diferença entre Servidor e Cônjuge	3
% de Servidores Ativos que geram Pensão	95,00%
% de Servidores Inativos que geram Pensão	95,00%
% Responsabilidade Atuarial RPPS	88,22%



PROJEÇÃO ATUARIAL: POPULAÇÃO ANUAL EM ESTUDO

Ano	Nº de	Nº de	Nº de	Nº de	Total
Base	Ativos	Aposentados	Ap Invalidez	Pensionistas	
2017	335	133	6	15	489
2018	330	134	7	17	488
2019	321	138	9	20	488
2020	308	146	10	23	487
2021	298	150	12	26	486
2022	288	155	13	29	485
2023	274	162	15	32	484
2024	264	166	17	36	482
2025	255	168	18	39	480
2026	240	174	20	43	478
2027	226	180	22	48	475
2028	199	198	23	52	472
2029	177	210	25	57	469
2030	162	214	26	63	465
2031	152	211	28	68	460
2032	142	209	29	74	454
2033	122	216	30	79	447
2034	113	210	31	85	439
2035	103	205	32	90	431
2036	80	213	33	95	421
2037	73	203	34	100	409
2038	59	199	34	104	397
2039	45	196	34	108	383
2040	33	190	34	110	367
2041	24	181	33	111	349
2042	16	171	32	112	330
2043	2	167	31	110	309
2044	0	164	29	107	300
2045	0	145	27	104	276
2046	0	126	25	97	249
2047	0	109	23	89	221
2048	0	92	21	77	191
2049	0	77	19	65	161
2050	0	63	18	51	132
2051	0	51	16	37	104
2052	0	39	14	25	79
2053	0	30	12	16	58
2054	0	21	11	10	42
2055	0	14	9	8	32
2056	0	9	8	6	23
2057	0	5	7	5	17
2058	0	2	5	4	11
2059	0	1	4	2	8
2060	0	0	3	4	8
2061	0	0	3	5	7
2062	0	0	2	6	7
2063	0	0	1	6	7
2064	0	0	1	7	7
2065	0	0	0	7	7



PROJEÇÃO ATUARIAL: POPULAÇÃO ANUAL EM ESTUDO

Ano	Nº de	Nº de	Nº de	Nº de	Total
Base	Ativos	Aposentados	Ap Invalidez	Pensionistas	
2066	0	0	0	7	7
2067	0	0	0	7	7
2068	0	0	0	7	7
2069	0	0	0	7	7
2070	0	0	0	7	7
2071	0	0	0	7	7
2072	0	0	0	7	7
2073	0	0	0	7	7
2074	0	0	0	7	7
2075	0	0	0	7	7
2076	0	0	0	7	7
2077	0	0	0	7	7
2078	0	0	0	7	7
2079	0	0	0	7	7
2080	0	0	0	7	7
2081	0	0	0	7	7
2082	0	0	0	7	7
2083	0	0	0	7	7
2084	0	0	0	7	7
2085	0	0	0	7	7
2086	0	0	0	7	7
2087	0	0	0	7	7
2088	0	0	0	7	7
2089	0	0	0	7	7
2090	0	0	0	7	7
2091	0	0	0	7	7

PROJEÇÃO ATUARIAL: GRÁFICO EVOLUÇÃO DA POPULAÇÃO DA GERAÇÃO ATUAL

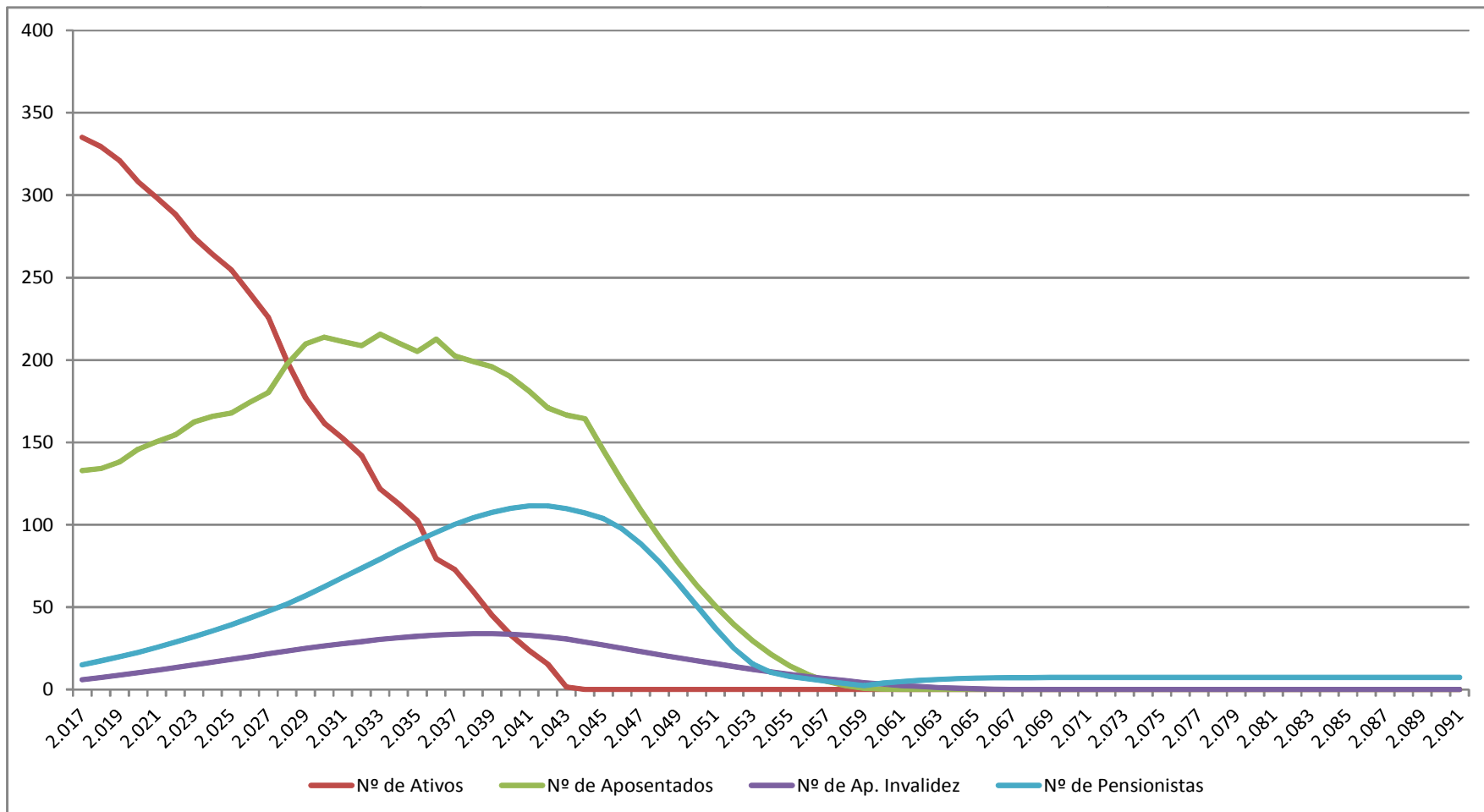

PROJEÇÃO ATUARIAL: FLUXO FINANCEIRO DE RECEITAS E DESPESAS

Ano Base	Receitas Projetadas para o Final do Ano					Despesas Projetadas para o Final do Ano			Resultado Previdenciário c = a - b	Saldo Financeiro Do Exercício (d) d = c + d anterior
	Servidor Normal	Patronal Normal	Amortização do Déficit + outras	Juros	Total (a)	Aposentadorias E Pensões	Auxílios	Total (b)		
2017	899.109,41	1.618.232,99	244.939,40	0,00	2.762.281,80	3.881.825,38	155.246,81	0,00	4.037.072,19	-1.274.790,39
2018	893.302,25	1.607.769,53	602.103,26	0,00	3.103.175,04	3.957.763,02	154.242,98	0,00	4.112.006,00	-1.008.830,96
2019	878.680,12	1.581.423,11	966.385,90	0,00	3.426.489,13	4.259.491,17	151.715,41	0,00	4.411.206,58	-984.717,45
2020	852.257,15	1.533.813,73	1.337.893,98	0,00	3.723.964,86	4.596.666,30	147.147,96	0,00	4.743.814,26	-1.019.849,40
2021	833.305,67	1.499.666,61	1.716.735,59	0,00	4.049.707,87	4.911.704,78	143.872,02	0,00	5.055.576,80	-1.005.868,93
2022	944.922,11	1.700.779,13	2.103.020,24	10.270,68	4.758.992,16	5.170.728,65	163.165,95	0,00	5.333.894,60	-574.902,44
2023	913.675,99	1.644.479,31	2.496.858,90	31.541,12	5.086.555,32	5.433.196,73	157.764,77	0,00	5.590.961,50	-504.406,18
2024	892.933,50	1.607.105,11	2.898.364,04	53.931,91	5.452.334,56	5.594.842,62	154.179,24	0,00	5.749.021,86	-296.687,30
2025	874.177,87	1.573.310,87	3.307.649,60	77.486,51	5.832.624,85	5.800.182,56	150.937,16	0,00	5.951.119,72	-118.494,87
2026	839.838,69	1.511.437,92	3.724.831,03	102.249,32	6.178.356,96	6.178.665,64	145.001,31	0,00	6.323.666,95	-145.309,99
2027	854.974,70	1.538.710,25	4.150.025,32	132.213,14	6.675.923,41	6.589.572,15	147.617,71	0,00	6.737.189,86	-61.266,45
2028	783.275,75	1.409.521,79	4.583.351,02	167.781,47	6.943.930,03	7.057.056,34	135.223,89	0,00	7.192.280,23	-248.350,20
2029	722.589,21	1.300.175,67	5.024.928,23	205.292,58	7.252.985,69	7.699.922,47	124.733,66	0,00	7.824.656,13	-571.670,44
2030	682.317,82	1.227.613,96	5.474.878,64	244.831,36	7.629.641,78	7.979.485,02	117.772,38	0,00	8.097.257,40	-467.615,62
2031	659.703,55	1.186.867,16	5.933.325,58	286.485,52	8.066.381,81	8.058.754,04	113.863,29	0,00	8.172.617,33	-106.235,52
2032	703.840,44	1.266.393,81	6.400.393,96	335.869,49	8.706.497,70	8.227.408,22	121.492,76	0,00	8.348.900,98	357.596,72
2033	645.903,52	1.162.002,00	6.876.210,38	393.571,05	9.077.686,95	8.542.005,22	111.477,83	0,00	8.653.483,05	424.203,90
2034	622.353,91	1.119.569,89	7.360.903,09	454.490,49	9.557.317,38	8.510.907,45	107.407,06	0,00	8.618.314,51	939.002,87
2035	594.953,62	1.070.199,55	7.854.602,03	518.777,92	10.038.533,12	8.471.346,28	102.670,67	0,00	8.574.016,95	1.464.516,17
2036	524.860,66	943.904,78	8.357.438,86	586.589,37	10.412.793,67	8.597.621,17	90.554,45	0,00	8.688.175,62	1.724.618,05
2037	465.759,46	837.415,16	8.869.546,96	654.856,68	10.827.578,26	8.439.523,85	80.338,26	0,00	8.519.862,11	2.307.716,15
2038	424.619,13	763.287,76	9.391.061,49	723.656,88	11.302.625,26	8.473.931,33	73.226,78	0,00	8.547.158,11	2.755.467,15
2039	380.140,15	683.144,73	9.922.119,35	796.430,39	11.781.834,62	8.468.154,48	65.538,18	0,00	8.533.692,66	3.248.141,96
2040	342.693,25	615.672,22	10.462.859,26	873.382,05	12.294.606,78	8.327.731,59	59.065,13	0,00	8.386.796,72	3.907.810,06
2041	312.435,66	561.153,56	11.013.421,76	954.726,46	12.841.737,44	8.108.610,10	53.834,83	0,00	8.162.444,93	4.679.292,51
2042	251.980,69	452.224,69	11.573.949,22	1.038.027,65	13.316.182,25	7.836.595,60	43.384,63	0,00	7.879.980,23	5.436.202,02
2043	205.508,34	368.489,96	12.144.585,89	1.284.151,92	14.002.736,11	7.576.201,71	35.351,45	0,00	7.611.553,16	6.391.182,95
2044	200.907,44	360.199,97	12.725.477,90	1.693.026,72	14.979.612,03	7.290.598,40	34.556,15	0,00	7.325.154,55	7.654.457,48
2045	201.924,97	362.033,39	13.316.773,29	2.187.947,58	16.068.679,23	6.685.447,38	34.732,04	0,00	6.720.179,42	9.348.499,81
2046	202.868,74	363.733,88	13.918.622,03	2.786.043,96	17.271.268,61	6.039.097,85	34.895,17	0,00	6.073.993,02	11.197.275,59
2047	57.016,35	100.934,40	14.531.176,08	3.484.867,94	18.173.994,77	5.360.550,69	9.683,24	0,00	5.370.233,93	12.803.760,84
2048	57.339,99	101.517,53	15.154.589,35	4.292.638,62	19.606.085,49	4.654.807,84	9.739,19	0,00	4.664.547,03	14.941.538,46
2049	57.647,15	102.070,98	15.789.017,75	5.229.185,16	21.177.921,04	3.942.910,83	9.792,28	0,00	3.952.703,11	17.225.217,93
2050	57.935,49	102.590,52	16.434.619,27	6.302.699,85	22.897.845,13	3.243.907,37	9.842,12	0,00	3.253.749,49	19.644.095,64
2051	58.202,93	103.072,39	17.091.553,93	7.520.567,67	24.773.396,92	2.582.399,76	9.888,35	0,00	2.592.288,11	22.181.108,81
2052	998,27	0,00	0,00	8.357.397,61	8.358.395,88	1.989.826,61	0,00	0,00	1.989.826,61	6.368.569,27



PROJEÇÃO ATUARIAL: FLUXO FINANCEIRO DE RECEITAS E DESPESAS

Ano Base	Receitas Projetadas para o Final do Ano					Despesas Projetadas para o Final do Ano			Resultado Previdenciário c = a - b	Saldo Financeiro Do Exercício (d) d = c + d anterior
	Servidor Normal	Patronal Normal	Amortização do Déficit + outras	Juros	Total (a)	Aposentadorias E Pensões	Auxílios	Total (b)		
2053	998,27	0,00	0,00	8.754.042,32	8.755.040,59	1.501.124,65	0,00	0,00	1.501.124,65	7.253.915,94
2054	998,27	0,00	0,00	9.199.958,60	9.200.956,87	1.141.882,56	0,00	0,00	1.141.882,56	8.059.074,31
2055	998,27	0,00	0,00	9.691.029,16	9.692.027,43	888.759,23	0,00	0,00	888.759,23	8.803.268,20
2056	998,27	0,00	0,00	10.225.107,81	10.226.106,08	690.912,76	0,00	0,00	690.912,76	9.535.193,32
2057	998,27	0,00	0,00	10.802.008,29	10.803.006,56	529.849,59	0,00	0,00	529.849,59	10.273.156,97
2058	998,27	0,00	0,00	11.422.114,58	11.423.112,85	404.841,16	0,00	0,00	404.841,16	11.018.271,69
2059	998,27	0,00	0,00	12.085.950,04	12.086.948,31	312.715,92	0,00	0,00	312.715,92	11.774.232,39
2060	998,27	0,00	0,00	12.792.538,96	12.793.537,23	308.176,21	0,00	0,00	308.176,21	12.485.361,02
2061	998,27	0,00	0,00	13.541.779,05	13.542.777,32	304.193,13	0,00	0,00	304.193,13	13.238.584,19
2062	998,27	0,00	0,00	14.336.208,59	14.337.206,86	300.342,48	0,00	0,00	300.342,48	14.036.864,38
2063	998,27	0,00	0,00	15.178.502,38	15.179.500,65	297.587,26	0,00	0,00	297.587,26	14.881.913,39
2064	998,27	0,00	0,00	16.071.498,74	16.072.497,01	294.844,25	0,00	0,00	294.844,25	15.777.652,76
2065	998,27	0,00	0,00	17.018.237,53	17.019.235,80	292.166,33	0,00	0,00	292.166,33	16.727.069,47
2066	998,27	0,00	0,00	18.021.943,09	18.022.941,36	289.428,90	0,00	0,00	289.428,90	17.733.512,46
2067	998,27	0,00	0,00	19.086.037,29	19.087.035,56	286.621,87	0,00	0,00	286.621,87	18.800.413,69
2068	998,27	0,00	0,00	20.214.118,88	20.215.117,15	284.712,87	0,00	0,00	284.712,87	19.930.404,28
2069	998,27	0,00	0,00	21.410.001,77	21.411.000,04	282.740,62	0,00	0,00	282.740,62	21.128.259,42
2070	998,27	0,00	0,00	22.677.758,79	22.678.757,06	280.673,99	0,00	0,00	280.673,99	22.398.083,07
2071	998,27	0,00	0,00	24.021.708,90	24.022.707,17	278.483,54	0,00	0,00	278.483,54	23.744.223,63
2072	0,00	0,01	0,00	25.446.431,49	25.446.431,50	276.157,05	0,00	0,00	276.157,05	25.170.274,45
2073	0,00	0,01	0,00	26.956.695,52	26.956.695,53	274.557,23	0,00	0,00	274.557,23	26.682.138,30
2074	0,00	0,01	0,00	28.557.674,56	28.557.674,57	272.850,61	0,00	0,00	272.850,61	28.284.823,96
2075	0,00	0,01	0,00	30.254.818,08	30.254.818,09	271.031,80	0,00	0,00	271.031,80	29.983.786,29
2076	0,00	0,01	0,00	32.053.902,84	32.053.902,85	269.095,16	0,00	0,00	269.095,16	31.784.807,69
2077	0,00	0,01	0,00	33.961.052,50	33.961.052,51	267.036,86	0,00	0,00	267.036,86	33.694.015,65
2078	0,00	0,01	0,00	35.982.735,55	35.982.735,56	265.620,72	0,00	0,00	265.620,72	35.717.114,84
2079	0,00	0,01	0,00	38.125.807,37	38.125.807,38	264.109,53	0,00	0,00	264.109,53	37.861.697,85
2080	0,00	0,01	0,00	40.397.557,14	40.397.557,15	262.498,42	0,00	0,00	262.498,42	40.135.058,73
2081	0,00	0,01	0,00	42.805.711,69	42.805.711,70	260.782,27	0,00	0,00	260.782,27	42.544.929,43
2082	0,00	0,01	0,00	45.358.461,71	45.358.461,72	258.957,54	0,00	0,00	258.957,54	45.099.504,18
2083	0,00	0,01	0,00	48.064.469,31	48.064.469,32	257.701,39	0,00	0,00	257.701,39	47.806.767,93
2084	0,00	0,01	0,00	50.932.915,26	50.932.915,27	256.360,47	0,00	0,00	256.360,47	50.676.554,80
2085	0,00	0,01	0,00	53.973.551,07	53.973.551,08	254.930,34	0,00	0,00	254.930,34	53.718.620,74
2086	0,00	0,01	0,00	57.196.713,63	57.196.713,64	253.406,35	0,00	0,00	253.406,35	56.943.307,29
2087	0,00	0,01	0,00	60.613.360,27	60.613.360,28	251.785,21	0,00	0,00	251.785,21	60.361.575,07
2088	0,00	0,01	0,00	64.235.087,97	64.235.087,98	250.668,57	0,00	0,00	250.668,57	63.984.419,41



PROJEÇÃO ATUARIAL: FLUXO FINANCEIRO DE RECEITAS E DESPESAS

Ano Base	Receitas Projetadas para o Final do Ano					Despesas Projetadas para o Final do Ano			Resultado Previdenciário c = a - b	Saldo Financeiro Do Exercício (d) d = c + d anterior
	Servidor Normal	Patronal Normal	Amortização do Déficit + outras	Juros	Total (a)	Aposentadorias E Pensões	Auxílios	Total (b)		
2089	0,00	0,01	0,00	68.074.188,59	68.074.188,60	249.476,12	0,00	0,00	249.476,12	67.824.712,48
2090	0,00	0,01	0,00	72.143.709,17	72.143.709,18	248.203,86	0,00	0,00	248.203,86	71.895.505,32
2091	0,00	0,01	0,00	76.457.479,81	76.457.479,82	246.847,50	0,00	0,00	246.847,50	76.210.632,32





**REGIME PRÓPRIO DE PREVIDÊNCIA SOCIAL
DE FERREIROS
PLANO PREVIDENCIÁRIO**

NOTA TÉCNICA ATUARIAL

**METODOLOGIAS ATUARIAIS EMPREGADAS NA DETERMINAÇÃO
DOS CUSTOS E RESERVAS MATEMÁTICAS (AVALIAÇÃO ATUARIAL),
DO FLUXO DE RECEITAS E DESPESAS (PROJEÇÃO ATUARIAL).**

Outubro 2017



SUMÁRIO

Objetivo	01
Simbologia	02
Fórmulas Básicas	06
Regimes Financeiros e Método Utilizado (também no anexo)	09
Fórmulas de Determinação dos Custos Normais	09
Fórmula de Determinação do Custo Especial	11
Fórmulas de Determinação das Alíquotas de Equilíbrio	11
Fórmulas de Determinação das Reservas Matemáticas	11
Fórmulas de Determinação da Compensação Previdenciária a Receber	15
Fórmulas de Determinação da Compensação Previdenciária a Pagar	15
Fórmulas de Determinação do Valor Atual das Contribuições Futuras	16
Fórmulas de Determinação do Valor Atual dos Salários Futuros	16
Fórmulas de Determinação da Projeção Atuarial	17
Descrição da Determinação da Projeção Atuarial	19
Descrição da Determinação do Custo Especial Escalonado	20
Cálculo do Valor do Benefício	20
Critério para Projeção do Valor dos Proventos Calculados pela Média	21
Atuário responsável por esta Nota Técnica	21

ANEXOS:

- I Tábua de Sobrevivência de Válidos e Inválidos ambos sexos: IBGE 2015
- II Tábua de Entrada em Invalidez: Álvaro Vindas
- III Hipóteses Biométricas, Demográficas, Financeiras e Econômicas
- IV Resumo (Modalidade, Regime e Método por benefício)



1. Objetivo

O objetivo desta Nota Técnica Atuarial é apresentar aos órgãos governamentais a metodologia atuarial utilizada pelo atuário responsável na determinação dos Custos e Reservas Matemáticas relativas à avaliação atuarial de planos previdenciários, conforme Portaria nº 403/2008 e do Fluxo de Receitas e Despesas (Projeção Atuarial) conforme Lei Complementar 101 de 04/05/2000.

Para tanto, apresentamos nas próximas páginas, a simbologia utilizada, uma descrição dos métodos atuariais empregados, suas respectivas fórmulas de cálculo do custo normal, reservas matemáticas, o custo especial e as fórmulas utilizadas para determinação da Projeção Atuarial.

Os resultados das avaliações e das projeções atuariais constam do DRAA – Demonstrativo dos Resultados da Avaliação Atuarial enviado eletronicamente e dos relatórios técnicos enviados ao Instituto de Previdência e à Secretaria de Previdência Social.

A base de dados utilizada para a determinação do fluxo de receitas e despesas é aquela utilizada na avaliação atuarial imediatamente anterior, quando não realizados simultaneamente.



2. Simbologia

x	idade do Servidor na data da avaliação do Plano;
e	idade do Servidor na data de ingresso no sistema previdenciário;
jx	idade do cônjuge do Servidor na data da avaliação do Plano;
y	idade do Servidor na data de aposentadoria pelo Plano;
jy	idade do cônjuge do Servidor na data de aposentadoria pelo Plano;
$x1, x2, x3$ e $x4$	idade dos filhos menores de 18 anos (ou 21 anos a depender da legislação local), dependentes, na data de avaliação do Plano;
xm	idade do filho mais jovem entre $x1, x2, x3$ e $x4$
w	última idade da tábua em uso;
q_x	probabilidade pura do Servidor de idade x falecer antes de completar a idade $x+1$;
i_x	probabilidade pura do Servidor de idade x se invalidar antes de completar a idade $x+1$;
r_x	probabilidade pura do Servidor de idade x se retirar do Plano antes de completar a idade $x+1$;
q_x^U	probabilidade do Servidor de idade x falecer antes de completar a idade $x+1$, sabendo-se que existe a probabilidade, no mesmo período, de se invalidar ou se retirar do Plano;
i_x^i	probabilidade do Servidor de idade x se invalidar antes de completar a idade $x+1$, sabendo-se que existe a probabilidade, no mesmo período, de falecer ou se retirar do Plano;
r_x^V	probabilidade do Servidor de idade x se retirar do Plano antes de completar a idade $x+1$, sabendo-se que existe a probabilidade, no mesmo período, de falecer ou invalidar-se;
q_x^T	probabilidade do Servidor de idade x sair do Plano, por qualquer das três causas possíveis, ou seja, por morte, por invalidez ou saída prematura do Plano, antes de completar a idade $x+1$;
q_x^i	probabilidade do Servidor inválido de idade x falecer antes de completar a idade $x+1$;
l_x	número de Servidores com idade x , de acordo com a tábua de mortalidade;



2. Simbologia (cont.)

I_x^i	número de Servidores inválidos com idade x , de acordo com a tábua de mortalidade de inválidos;
I_x^T	número de Servidores com idade x de acordo com tábua de serviço;
i	taxa real anual de retorno de investimentos do Plano (ou $i(12)$ equivalente mensal);
s	taxa real anual de crescimento da remuneração (salário);
i'	taxa real anual conjugada entre i e s ;
v	fator de desconto;
NP	número de pagamentos de benefícios ao ano;
NC	número de contribuições ao ano;
BEN_x	benefício do Plano, considerando a legislação pertinente, na idade x ;
BEN_y	benefício do Plano, considerando a legislação pertinente, na idade y ;
SAL_x	salário (remuneração) na idade x ;
$SALMIN$	salário mínimo
$SBEN^{(a)}$	valor informado pelo Ente Público, ou valor estimado quando não disponível, referente ao salário de benefício a ser utilizado no cálculo da compensação financeira a receber dos servidores em atividade, conforme Portaria 403 de 2008.
$SBEN^{(d)}$	salário de contribuição, relativo ao mês em que o servidor foi desligado do quadro funcional do Ente, a ser utilizado no cálculo da compensação financeira a pagar dos servidores em atividade, conforme Portaria 403 de 2008.
PB	probabilidade de o Servidor estar casado na data de aposentadoria;
$PERC1$	percentual do benefício que continua para o cônjuge;
$PERC2$	percentual do benefício que continua para os filhos;
FCB	fator de capacidade do benefício;
FCS	fator de capacidade do salário (remuneração);
$BENI_x$	benefício do Plano, no caso de invalidez, considerando a legislação pertinente, na idade x ;
$BENEF_x$	benefício atualmente pago pelo Plano na idade x ;



2. Simbologia (cont.)

INF	taxa anual de inflação a longo prazo;
FOLHA	total de salários (remunerações) informados na data base da avaliação;
CONTRIB	valor gerado pela aplicação do percentual de contribuição do servidor inativo;
m	número de observações nos meses imediatamente anteriores à avaliação.
IDIPL	é a idade com que o Servidor entra no RPPS
IDINI	é a idade de início das contribuições para o sistema previdenciário (RGPS ou RPPS)
RMPRO	é a Reserva Matemática proporcional relativa ao tempo de contribuição cumprido em outros regimes.
IDDEM	é a idade com que o Servidor saiu do RPPS em análise.
h	momento em estudo no Fluxo de Receitas e Despesas;
PoAt	população total de servidores em atividade;
PoIn	população total de servidores inativos, exceto inválidos e pensionistas;
PoInI	população total de servidores inativos inválidos;
PoPen	população total de pensionistas;
NApos	número de aposentadorias ocorridas, exceto invalidez e pensão por morte;
NInv	número de aposentadorias por invalidez ocorridas;
NMAAt	número de mortes de servidores em atividade;
NMIn	número de mortes de servidores inativos, exceto inválidos e pensionistas;
NMInI	número de mortes de servidores inativos inválidos;
NMPen	número de mortes de pensionistas;
SMAt	salário (remuneração) médio dos servidores em atividade;
SMIn	salário médio (benefício) dos servidores inativos, exceto inválidos e pensionistas;



2. Simbologia (cont.)

SMInI	salário médio (benefício) dos servidores inativos inválidos;
SMPen	salário médio (benefício) dos pensionistas;
FolAt	soma dos salários (remunerações) dos servidores em atividade;
FolIn	soma dos salários (benefícios) dos servidores inativos, exceto pensionistas;
FolPen	soma dos salários (benefícios) dos pensionistas;
DMBP	despesa mensal com benefícios previdenciários;
DMAux	despesa mensal com auxílios;
DMAdm	despesa mensal com despesas administrativas;
%CSAt	percentual de contribuição dos servidores em atividade;
%CSIn	percentual de contribuição dos servidores inativos;
%CP	percentual de contribuição do ente patronal;
RMS	receita mensal gerada pelos servidores;
RMP	receita mensal gerada pelo ente patronal;
RME	receita mensal gerada pela contribuição especial;
RTA	receita total anual calculada no fim do ano;
DTA	despesa total anual calculada no fim do ano;
PLA	patrimônio líquido anual calculado no fim do ano;
%RPPS	percentual, do total das reservas matemáticas, de responsabilidade do Regime Próprio de Previdência Social, considerando-se a estimativa da compensação previdenciária.
IdMAAt	idade média dos servidores em atividade;
IdMIn	idade média dos servidores inativos, exceto inválidos e pensionistas;
IdMInI	idade média dos servidores inativos inválidos;
IdMPen	idade média dos pensionistas.



3. Fórmulas Básicas

$$q_x^U = q_x * [1 - 0,5 * (i_x + r_x) + 0,3333 * (i_x * r_x)]$$

$$i_x^i = i_x * [1 - 0,5 * (q_x + r_x) + 0,3333 * (q_x * r_x)]$$

$$r_x^V = r_x * [1 - 0,5 * (i_x + q_x) + 0,3333 * (i_x * q_x)]$$

$$q_x^T = q_x^U + i_x^i + r_x^V$$

$$l_{x+1}^T = l_x^T * (1 - q_x^T)$$

$$v = \frac{1}{1+i}$$

$$D_x = l_x * v^x$$

$$N_x = \sum_{h=0}^{w-x} (D_{x+h})$$

$$D_x^T = l_x^T * v^x$$

$$N_x^T = \sum_{h=0}^{w-x} (D_{x+h}^T)$$

$$D_x^i = l_x^i * v^x$$

$$N_x^i = \sum_{h=0}^{w-x} (D_{x+h}^i)$$



3. Fórmulas Básicas (cont.)

$$a_x^{(12)} = \frac{N_x}{D_x} - \frac{13}{24}$$

$$a_{jx}^{(12)} = \frac{N_{jx}}{D_{jx}} - \frac{13}{24}$$

$${}_n a_{jx}^{(12)} = \frac{N_{jx+n}}{D_{jx}} - \frac{13}{24} * \frac{D_{jx+n}}{D_{jx}}$$

$$a_x^{(12)i} = \frac{N_x^i}{D_x^i} - \frac{13}{24}$$

$$a_{jx:x}^{(12)} = \left[\sum_{h=0}^{w-x} \left(v^h * \frac{l_{x+h}}{l_x} * \frac{l_{jx+h}}{l_{jx}} \right) \right] - \frac{13}{24}$$

$$a_{jx:x}^{(12)i} = \left[\sum_{h=0}^{w-x} \left(v^h * \frac{l_{x+h}^i}{l_x^i} * \frac{l_{jx+h}}{l_{jx}} \right) \right] - \frac{13}{24}$$

$$a_{x:y-x}^{(12)} = \frac{N_x - N_y}{D_x} - \frac{11}{24} * \left(1 - \frac{D_y}{D_x} \right)$$

$$a_{\overline{n}|i} = \frac{1 - v^n}{i}, \text{ onde "n" é o número de anos}$$

$$a_{\overline{12*n}|i}^{(12)} = \frac{1 - v^n}{(1+i)^{\frac{1}{12}} - 1}, \text{ onde "n" é o número de anos}$$

$$\ddot{a}_{\overline{n}|i} = \frac{1 - v^n}{1 - v}, \text{ onde "n" é o número de anos}$$



3. Fórmulas Básicas (cont.)

$$FCB = \frac{f}{12} * \frac{1 - \frac{1}{(1 + INF)^{\frac{1}{f}}}}{1 - \frac{1}{(1 + INF)^{\frac{1}{12}}}}, \text{ onde } f \text{ é a frequência de reajuste do valor do benefício ao ano.}$$

$FCS = FCB$, pois acreditamos que esta relação deva se manter constante.

$$\bar{x} = \frac{\sum_{m=1}^{12} \text{ValorMensalObservado}}{12}, \text{ onde } \bar{x} \text{ é média da amostra dos últimos 12 meses observados}$$

$$i = \frac{(1 + i)}{(1 + s)} - 1$$



4. Regimes Financeiros e Método Utilizado

O Método de Custeio utilizado é o PUC - Crédito Unitário Projetado e os Regimes Financeiros utilizados na determinação dos custos mensais dos benefícios oferecidos pelos Regimes Próprios de Previdência são os seguintes:

- Regime de Capitalização (Crédito Unitário Projetado);
- Regime de Repartição de Capitais de Cobertura;
- Regime de Repartição Simples.

Estes regimes financeiros são utilizados de acordo com o tipo de benefício a ser concedido pelo Plano e estão divididos conforme a seguir:

- | | |
|---|--|
| <ul style="list-style-type: none"> • Capitalização | <ul style="list-style-type: none"> - Aposentadorias por Idade e por Tempo de Contribuição e Pensão por Morte de Servidor, após a aposentadoria (normal ou por invalidez). |
| <ul style="list-style-type: none"> • Repartição de Capitais de Cobertura | <ul style="list-style-type: none"> - Pensão por Morte de Servidor, durante o período de atividade e Aposentadoria por Invalidez. |
| <ul style="list-style-type: none"> • Repartição Simples | <ul style="list-style-type: none"> - Auxílios e Despesas Administrativas |

5. Fórmulas de Determinação dos Custos Normais (CN)

Regime de Capitalização

Método de Custeio: Crédito Unitário Projetado

1- Aposentadoria de qualquer natureza e Pensão por Morte após Aposentadoria, excluindo a Invalidez

$$CN_{AN} = NP * a_y^{(12)} * \frac{D_y^T}{D_x^T} * \frac{BEN_y}{y-e} * FCB$$

$$CN_{PM} = NP * PB * PERC1 * \left(a_{jy}^{(12)} - a_{xyjy}^{(12)} \right) * \frac{D_y^T}{D_x^T} * \frac{\min(BEN_y; Teto) + 0,70 * \min(BEN_y - Teto; 0)}{y-e} * FCB$$



5 Fórmulas de Determinação dos Custos Normais (CN) (cont.)

Regime de Repartição de Capitais de Cobertura

1- Pensão por Morte de Servidor durante o período de atividade

$$CN = q_x * \min(TETO; BEN_x) + 0,7 * \min(BEN_x - TETO; 0) * A_x$$

$$\text{onde: } A_x = \left[NP * PERC1 * a_{jx}^{(12)} + PERC2 * \left(a_{12*(F-x1)|j(12)} + a_{12*(F-x2)|j(12)} \right) \right] * FCB$$

onde: $x1 = x - 28$, para $0 \leq x1 \leq F$ e $x2 = x - 30$, para $0 \leq x2 \leq F$

F é a idade limite do filho prevista na legislação (18 ou 21 anos)

Cálculo efetuado para não solteiros e quando há data do cônjuge informada

2- Aposentadoria por Invalidez, incluindo a Pensão por Morte após a Aposentadoria

$$CN = i_x^i * NP * BENI_x * A_x$$

$$\text{onde: } A_x = \left[a_x^{(12)i} + PB * PERC1 * \left(a_{jx}^{(12)} - a_{x:jx}^{(12)i} \right) \right] * FCB$$

Regime de Repartição Simples

1- Auxílios

São observados os valores anuais dos três exercícios anteriores. A média aritmética simples dos três valores anuais representa a expectativa para o próximo exercício.

2- Despesa Administrativa

São observados os valores anuais dos três exercícios anteriores. A média aritmética simples dos três valores anuais representa a expectativa para o próximo exercício. Porém, é observado o limite de 2,00% calculado sobre a Folha Bruta do exercício anterior.

$$CN = \frac{\sum_{m=1}^{12} ValorMensalObservado}{12}$$



6. Fórmula de Determinação do Custo Especial (CE)

O Custo Especial tem por objetivo amortizar a diferença existente, na data da avaliação, entre o total das Reservas Matemáticas (RM) e o Patrimônio Líquido do Plano (PL), sendo amortizado da seguinte forma: (n é 35 anos na avaliação inicial ou em 2008 e decrescente a cada exercício)

$$CE = \frac{RM - PL}{\ddot{a}_{n|i}}$$

7. Fórmula de Determinação das Alíquotas de Equilíbrio

$$\%CN = \frac{CN}{NC * FOLHA * FCS}$$

$$\%CE = \frac{CE}{NC * FOLHA}$$

$$\%C_{ativo} = 11,00\% * SAL_x$$

$$\%C_{aposentado/pensionista} = 11,00\% * \min(SAL_x - Teto; 0)$$

O percentual de 11,00% acima poderá ser alterado conforme Lei.

O Ente contribui com a diferença entre o percentual total (CN + CE) e o percentual dos ativos. Caso previsto em lei, o Ente poderá contribuir em contrapartida às contribuições dos aposentados e pensionistas.

8. Fórmulas de Determinação das Reservas Matemáticas (RM)

8.1. Benefícios a Conceder

Regime de Capitalização

Método de Custeio: Crédito Unitário Projetado

- 1- Aposentadoria de qualquer natureza e Pensão por Morte após a Aposentadoria, excluindo a Invalidez

$$RM = NP * A_y * \frac{D_y^T}{D_x^T} * \frac{BEN_y}{y - e} * (x - e)$$

$$\text{onde: } A_y = \left[a_y^{(12)} + PB * PERC1 * \left(a_{jy}^{(12)} - a_{xyjy}^{(12)} \right) \right] * FCB$$



8. – Fórmulas de Determinação das Reservas Matemáticas (RM) (cont.)

8.1. Benefícios a Conceder (cont.)

Regime de Repartição de Capitais de Cobertura

- 1- Pensão por Morte de Servidor durante o período de atividade

$$RM = 0$$

Aposentadoria por Invalidez, incluindo a Pensão por Morte após a Aposentadoria

$$RM = 0$$

Regime de Repartição Simples

- 1- Auxílios e Despesa Administrativa

$$RM = 0$$

Observações:

1 – Utilizamos o Regime Financeiro de Repartição de Capitais de Cobertura para os benefícios de Aposentadoria por Invalidez e Pensão por Morte devido ao fato de, durante o período em que o servidor encontra-se em atividade, as probabilidades de entrada em invalidez e de morte serem muito pequenas, não sendo necessária, em nossa opinião, a constituição de Reservas Matemáticas. Nossa expectativa é de que, ao longo dos anos futuros, a taxa de custo permaneça com pouca variação, desde que as distribuições dos servidores, por idade e por remuneração, permaneçam, também, com pouca variação.

2 – Da mesma forma, para os Auxílios, como a incidência é pequena, utilizamos o Regime de Repartição Simples, observando-se sempre o período de trinta e seis meses, ou o existente quando não houver observação, imediatamente anteriores à avaliação.

3 – No caso da Despesa Administrativa, também verificamos os gastos do período de trinta e seis meses imediatamente anteriores à avaliação para estimar os gastos do próximo período, porém, observando-se a realidade apresentada pelo RPPS em sua expectativa orçamentária para os próximos doze meses após a avaliação e o limite legal de 2,00% sobre a Folha Bruta do exercício anterior.



8. Fórmulas de Determinação das Reservas Matemáticas (RM) (cont.)

8.2. Benefícios Concedidos

$$RM = NP * BENEF_x * FatorAtuarial * FCB - VACF$$

Abaixo os Fatores Atuariais conforme tipo do benefício e composição familiar.

1- Aposentadoria de qualquer natureza e Pensão por Morte de Aposentado, excluindo a Invalidez

a) Participante sem beneficiários:

$$FatorAtuarial = a_x^{(12)}$$

b) Participante casado sem filhos:

b.1) Benefício pago de forma vitalícia:

$$FatorAtuarial = \left[a_x^{(12)} + PERC1 * \left(a_x^{(12)} - a_{jx}^{(12)} \right) \right]$$

b.2) Benefício pago de forma temporária: (n é o prazo conforme lei)

$$FatorAtuarial = \left[a_x^{(12)} + PERC1 * \left(a_{jx:n|}^{(12)} - a_{x \ jx:n|}^{(12)} \right) \right]$$

c) Participante casado com filhos: (x1 é a idade do filho mais novo)

c.1) Benefício pago de forma vitalícia:

$$FatorAtuarial = \left\{ a_x^{(12)} + PERC1 * \left(a_x^{(12)} - a_{jx}^{(12)} \right) + PERC2 * a_{x1:n|}^{(12)} + PERC2 * \left({}_n a_{x|}^{(12)} - {}_n a_{jx|}^{(12)} \right) \right\}$$

c.2) Benefício pago de forma temporária:

$$FatorAtuarial = \left\{ a_x^{(12)} + PERC1 * \left(a_{jx:n|}^{(12)} - a_{x \ jx:n|}^{(12)} \right) + PERC2 * a_{x1:n|}^{(12)} \right\}$$

d) Participante sem esposa e com filhos:

$$FatorAtuarial = \left\{ a_x^{(12)} + PERC2 * a_{x1:n|}^{(12)} \right\}$$



8. Fórmulas de Determinação das Reservas Matemáticas (RM) (cont.)

8.2. Benefícios Concedidos (cont.)

2- Pensão por Morte

a) Cônjuge Pensionista sem filhos:

a.1) Benefício pago de forma vitalícia:

$$FatorAtuarial = a_{jx}^{(12)}$$

a.1) Benefício pago de forma temporária: (n é o prazo conforme lei):

$$FatorAtuarial = a_{jx:n}^{(12)}$$

b) Cônjuge Pensionista com filhos: (x1 é a idade do filho mais novo)

b.1) Benefício pago de forma vitalícia:

$$FatorAtuarial = \{PERC1 * a_{jx}^{(12)} + PERC2 * a_{x1:n}^{(12)} + PERC2 * n | a_{jx}^{(12)}\}$$

c.2) Benefício pago de forma temporária:

$$FatorAtuarial = [PERC1 * a_{jx:n}^{(12)} + PERC2 * a_{x1:n}^{(12)}]$$

d) Participante sem esposa e com filhos:

$$FatorAtuarial = a_{x1:n}^{(12)}$$

3- Aposentadoria por Invalidez e Pensão por Morte de Aposentado Inválido

As fórmulas são as mesmas dos itens 1 e 2 acima, mas as probabilidades usadas são da tábua de mortalidade de inválidos para a morte do segurado identificado como inválido.



9. Fórmulas de Determinação da Compensação Previdenciária a Receber

9.1. Benefícios a Conceder

$$PROPOR = \frac{IDIPL - IDINI}{Y - IDINI}, 0 \leq PROPOR \leq 1$$

$$RMPRO = NP * A_y * \frac{D_y^T}{D_x^T} * SBEN^{(a)} * \frac{x-e}{y-e} * PROPOR$$

$$RMPLANO = RM - RMPRO$$

onde RMPLANO é a Reserva Matemática de responsabilidade do RPPS e A_y conforme item 8.2.

Obs.: caso seja usada a hipótese de 18 anos, por falta da informação quanto ao tempo de contribuição, IDINI passa ser a idade de admissão na prefeitura.

9.2. Benefícios Concedidos

$$RMPRO = COMP * A_x$$

$$RMPLANO = RM - RMPRO$$

Obs.: COMP é o valor informado pelo RGPS, ou outros RPPS, que está sendo ressarcido à título de Compensação Previdenciária. O A_x é o valor da anuidade conforme item 8.2.

10. Fórmulas de Determinação da Compensação Previdenciária a Pagar

10.1. Benefícios a Conceder

$$PROPOR = \frac{IDDEM - IDIPL}{Y - IDINI}, 0 \leq PROPOR \leq 1$$

$$RMPRO = NP * A_y * \frac{D_y^T}{D_x^T} * SBEN^{(d)} * \frac{x-e}{y-e} * PROPOR$$

$$RMPLANO = RM + RMPRO$$

onde RMPLANO é a Reserva Matemática de responsabilidade do RPPS e A_y conforme item 8.1

Obs.: caso seja usada a hipótese de 18 anos, por falta da informação quanto ao tempo de contribuição, IDINI passa ser a idade de admissão na prefeitura.



11. Fórmulas de Determinação do Valor Atual das Contribuições Futuras

O VACF citado no item 8 acima é a soma dos VACF listados abaixo conforme incidência.

11.1 Ente Servidor em Atividade: como o Método é o PUC temos que

$$VACF_{Ente} = VABF - RM - VACF_{ativo}$$

$$VABF = RM * \frac{y - e}{x - e} * FCS$$

RM conforme item 8, subitem 8.1, número 1 (pág. 11)

11.2 Ente Aposentados e Pensionistas

$$VACF_{Ente:ap} = NP * A_y * \max(BEN_x - Teto; 0) * \%_{Ente:ap} * FCB$$

$$VACF_{Ente:pm} = NP * A_y * \max(BEN_x - Teto; 0) * \%_{Ente:pm} * FCB$$

Ay = fator atuarial conforme composição familiar.

11.3 Servidores em Atividade:

$$VACF_{serv} = NP * A_y * \frac{D_y^T}{D_x^T} * BEN_y * \%_{serv} * FCS$$

Ay = fator atuarial conforme composição familiar.

11.4 Servidores Aposentados e Pensionistas:

$$VACF_{ap} = NP * A_y * \max(BEN_x - Teto; 0) * \%_{ap} * FCB$$

$$VACF_{pm} = NP * A_y * \max(BEN_x - Teto; 0) * \%_{pm} * FCB$$

Ay = fator atuarial conforme composição familiar.

12. Fórmulas de Determinação do Valor Atual dos Salários Futuros

$$VASF_x = \sum_{n=1}^n \left(SAL_x * a_{x:y-x}^{(12)} \right), \text{ onde "n" é o número de Servidores em Atividade}$$



13. Fórmulas de Determinação da Projeção Atuarial

$$PoAt_{h+1} = PoAt_h - NApos - NInv - NMA_t$$

$$PoIn_{h+1} = PoIn_h + NApos - NMIn$$

$$PoInI_{h+1} = PoInI_h + NInv - NMInI$$

$$PoPen_{h+1} = PoPen_h + NMA_t + NMIn_h + NMInI_h - NMPen$$

$$SMA_t_{h+1} = SMA_t_h * (1 + s), \text{ veja observação abaixo}$$

$$SMIn_{h+1} = [(PoIn_h - NMIn_h) * SMIn_h + NApos * SMA_t_h] / PoIn_{h+1}$$

$$SMInI_{h+1} = [(PoInI_h - NMInI_h) * SMInI_h + NInv * SMA_t_h] / PoInI_{h+1}$$

$$SMPen_{h+1} = \left[(PoPen_h - NMPen_h) * SMPen_h + NMA_t_h * SMA_t_h + \right. \\ \left. + NMIn_h * SMIn_h + NMInI_h * SMInI_h \right] / PoPen_{h+1}$$

$$FolAt_h = PoAt_h * SMA_t_h$$

$$FolIn_h = PoIn_h * SMIn_h + PoInI_h * SMInI_h$$

$$FolPen_h = PoPen_h * SMPen_h$$

Obs.: Não utilizamos crescimento real da remuneração após a concessão dos benefícios, pois estudos feitos em Regimes Próprios de Previdência Social indicam que, mesmo ao longo da carreira no período contributivo, não há concessão de aumentos salariais reais por produtividade, ou seja, em caráter coletivo. Como já consideramos a hipótese de crescimento real, obrigatória pela legislação, em caráter de mérito, para projetar o valor do salário (remuneração) para o momento da concessão do benefício na realização da avaliação atuarial, que dá subsídios para a Projeção Atuarial, entendemos que os custos estão sobrestimados e, portanto, refletidos no Fluxo de Receitas e Despesas. A paridade para os benefícios já concedidos tem prazo para deixar de surtir efeito e já reflete baixo impacto.



13 Fórmulas de Determinação da Projeção Atuarial (cont.)

$$\%CSAt = \%CN / 3$$

$$\%CP = \%CN - \%CSAt$$

$$DMA_{adm_h} = \%CN_{adm} * (FolAt_0 + FolIn_0 + FolPen_0)$$

$$DMA_{aux_h} = \%CN_{aux} * FolAt_h$$

$$DMBP_h = (FolIn_h + FolPen_h) * \%RPPS$$

$$RMS_h = \%CSAt * FolAt_h + \%CSIn * (FolIn_h + FolPen_h)$$

$$RMP_h = \%CP * FolAt_h$$

$$RME_h = \%CE * FolAt_0, 1 \leq h \leq 35$$

$$RTA_h = (RMS_h + RMP_h + RME_h) * \ddot{a}_{\overline{12}/i(12)} * (1+i) + DR$$

$$DR = RMS_h + RMP_h + RME_h, \text{ se NC for igual a 13, senão é zero}$$

$$DTA_h = (DMBP_h + DMA_{adm_h} + DMA_{aux_h}) * \ddot{a}_{\overline{12}/i(12)} * (1+i) + DD$$

$$DD = DMBP_h + DMA_{adm_h} + DMA_{aux_h}, \text{ se NC for igual a 13, senão é zero}$$

$$PLA_{h+1} = PL_h * (1+i) + RTA_h - DTA_h$$

$$\%RPPS = \frac{RMPLANO}{RM} * 100$$

Obs. 1: As fórmulas acima, que atualizam os valores anualmente (RTA, DTA e PLA), foram utilizadas desta forma, pois apresentam resultados muito próximos quando comparamos com a capitalização mensal.

Obs. 2: Caso haja ativo fixo, este é separado e não sofre a incidência de juros.



13. Descrição da Determinação da Projeção Atuarial

Partimos dos resultados da última avaliação atuarial realizada para definição dos custos do RPPS – Regime Próprio de Previdência Social. Para maiores detalhes verifique relatório entregue pelo RPPS.

13.1 Evolução da População

- Servidores em Atividade

De acordo com a legislação pertinente, calculamos a data provável da aposentadoria de cada servidor, verificando, ano a ano, o total de servidores que permanecem em atividade. Utilizamos o princípio de que, ao se tornar elegível a algum benefício de aposentadoria por idade ou por tempo de contribuição (Napos), o servidor passará para o grupo de inativos. A população também diminui em função dos benefícios de risco (NInv e NMAAt) gerados, por estimativa, em função das tábuas biométricas, verificando-se a idade média do grupo exposto. A cada 5 anos inserimos dados fictícios para recompor a massa em quantidade e idade média do ano zero, mantendo o valor do salário médio evoluído desde a base da avaliação (os novos entrados dobram a quantidade de ativos não afetam o custo e as reservas matemáticas).

$$NInv_h = PoAt_h * i_{x_h}$$

$$NMAAt_h = PoAt_h * q_{x_h}$$

- Servidores Aposentados (todos, com exceção da Aposentadoria por Invalidez)

Esta massa é aumentada pelos servidores que se aposentam, conforme descrito no primeiro parágrafo do ponto anterior, e diminuída pela morte de servidores, definida, por estimativa, em função de tábuas biométricas, conforme descrito anteriormente.

$$NMIn_h = PoIn_h * q_{x_h}$$

- Servidores Aposentados por Invalidez

A massa destes servidores é aumentada pelos servidores que se aposentam por invalidez, conforme descrito anteriormente, e diminuída pela morte destes servidores, conforme tábuas biométricas.

$$NMInI_h = PoInI_h * q_{x_h}^i$$

- Pensionistas

Esta população é aumentada devido às mortes de servidores estimadas nos grupos anteriores e diminuída pela morte do próprio pensionista, extinguindo-se o benefício, também definida pela aplicação da tábua biométrica em função da idade média do grupo exposto.

$$NMPen_h = PoPen_h * q_{x_h}$$



13.2 Evolução da Idade Média

Considerando-se a Idade média inicial de cada grupo, ativos e inativos, após a saída de servidores do grupo de ativos para integrar o grupo de inativos, temos que as idades médias dos novos grupos são alteradas pelo movimento ocorrido.

Verificando a evolução das idades médias, ano a ano, através dos dados fornecidos, podemos calcular o crescimento ou decréscimo da idade média ao longo do tempo, tanto para o grupo de servidores em atividade (IDat) como para o grupo de inativos (IDin), sem fazer distinção entre os tipos de benefício. Esta variável é utilizada para definir a idade média da população no ano seguinte.

$$IdMA_{t_{h+1}} = IdMA_{t_h} + IDat$$

$$IdMI_{n_{h+1}} = IdMI_{n_h} + IDin$$

$$IdMI_{n_{h+1}} = IdMI_{n_h} + IDin$$

$$IdMP_{e_{h+1}} = IdMP_{e_h} + IDin$$

14. Descrição da Determinação do Custo Especial Escalonado

Em determinados casos, principalmente quando a alíquota do Custo Especial, calculado conforme item 6 desta Nota Técnica Atuarial, indica nível impraticável, que inviabilizaria a manutenção do Regime Próprio, determinamos uma alíquota inicial mínima, que permita uma contribuição viável. Para manter a conformidade com o estudo atuarial geral, aplicamos o crescimento real dos salários futuros e as probabilidades envolvidas, ou seja, usamos o fluxo do VASF como base de cálculo. A determinação das alíquotas anuais para os anos seguintes, durante os próximos 35 anos (ou o prazo remanescente conforme legislação), é a constituição de uma PA – Progressão Aritmética, onde a razão é suficiente para que o valor a ser amortizado, no final do prazo, seja zero, utilizando-se a técnica financeira de amortização de saldos devedores.

15. Cálculo do Valor do Benefício

O valor do benefício de aposentadoria depende da legislação específica, que verifica a profissão do servidor (professor ou não) e especificidade da lei quanto a fase de transição em que se coloca o direito do servidor na aposentadoria. Basicamente, a fórmula que define o valor do benefício está expressa abaixo.

$$BEN_y = \min \left[SAL_x * (1 + CRESAL)^{y-x}; SALMIN \right] * PTipo * PEC$$

$$PTipo = \min \left(\frac{y - e}{se(sexo = M; 35; 30)}; 1 \right)$$

$$PEC = \% \text{ obtido pela aplicação da legislação de transição (média, último salário)}$$



15. Cálculo do Valor do Benefício (cont.)

Para o cálculo do Custo Normal de Invalidez de Servidor Ativo, o valor do salário é apenas corrigido para o meio do ano pela taxa de juros real.

$$BENI_x = \min[SAL_x * (1+i)^{1/2}; SALMIN] * PTipo * PEC$$

$$PTipo = \min\left(\frac{x-e}{se(sexo=M;35;30)}; 1\right)$$

PEC = % obtido pela aplicação da legislação de transição (média, último salário)

$$BENI_x = \min[SAL_x * (1+i)^{1/2}; SALMIN] * PTipo * PEC$$

$$PTipo = \min\left(\frac{x-e}{se(sexo=M;35;30)}; 1\right)$$

PEC = % obtido pela aplicação da legislação de transição (média, último salário)

16. Critério para Projeção do Valor dos Proventos Calculados pela Média

A partir da Data de Admissão validada, retroagimos essa data pelo tempo de serviço público anterior, ignorando se houve lapso temporal entre o período cumprido anteriormente, definindo a Data Inicial de Admissão no Serviço Público. O ano mais recente entre 1994 e a data descrita define o ano de início da observação da média. A definição, se será usada a média, é dada pela observação das regras de aposentadoria (Constituição, EC 20, EC 41). O valor do benefício é o salário projetado, reduzido em caso de benefício projetado ser proporcional, multiplicado pelo fator a seguir. Limitado a 100%, o fator é a média dos fatores de desconto mensais, considerados a hipótese de Crescimento Real de Salário (remuneração) e o prazo entre a Data Inicial (1994 ou posterior) e a Data de Aposentadoria Projetada.

$$fator = \frac{\sum_{n=1}^y (1+s)^{-(y-IdadeInicial+n)}}{n}$$

17. Atuário que poderá assinar relatórios baseados nesta Nota Técnica



Alvaro Henrique Ferraz de Abreu
MIBA 1.072 – 01/10/2017



ANEXOS



Tábua de Sobrevivência de Válidos e Inválidos IBGE 2015 ambos os sexos

x	qx	x	qx	x	qx	x	qx	x	qx
14	0,000460	35	0,002017	56	0,008254	77	0,044529	98	0,247975
15	0,000748	36	0,002103	57	0,008859	78	0,048526	99	0,280790
16	0,000929	37	0,002203	58	0,009494	79	0,052894	100	0,321930
17	0,001090	38	0,002317	59	0,010171	80	0,057102	101	0,374682
18	0,001216	39	0,002448	60	0,010902	81	0,061525	102	0,443871
19	0,001313	40	0,002593	61	0,011709	82	0,066192	103	0,536156
20	0,001410	41	0,002756	62	0,012612	83	0,071138	104	0,658374
21	0,001505	42	0,002947	63	0,013627	84	0,076405	105	0,807130
22	0,001571	43	0,003167	64	0,014759	85	0,082041	106	0,940795
23	0,001602	44	0,003415	65	0,015983	86	0,088103	107	0,995340
24	0,001606	45	0,003687	66	0,017314	87	0,094660	108	0,999977
25	0,001598	46	0,003979	67	0,018806	88	0,101793	109	1,000000
26	0,001594	47	0,004291	68	0,020488	89	0,109603		
27	0,001601	48	0,004622	69	0,022356	90	0,118214		
28	0,001628	49	0,004974	70	0,024368	91	0,127781		
29	0,001672	50	0,005352	71	0,026534	92	0,138497		
30	0,001721	51	0,005760	72	0,028918	93	0,150609		
31	0,001771	52	0,006193	73	0,031554	94	0,164440		
32	0,001824	53	0,006654	74	0,034443	95	0,180413		
33	0,001881	54	0,007145	75	0,037549	96	0,199093		
34	0,001944	55	0,007679	76	0,040885	97	0,221254		

Esta tábua será alterada conforme divulgação do IBGE.



Tábua de Entrada em Invalidez Álvaro Vindas

x	ix	x	ix	x	ix	x	ix	x	ix
15	0,000575	33	0,000643	51	0,002014	69	0,016852	87	0,170840
16	0,000573	34	0,000660	52	0,002231	70	0,019135	88	0,194465
17	0,000572	35	0,000681	53	0,002479	71	0,021734	89	0,221363
18	0,000570	36	0,000704	54	0,002762	72	0,024695	90	0,251988
19	0,000569	37	0,000732	55	0,003085	73	0,028066		
20	0,000569	38	0,000764	56	0,003452	74	0,031904		
21	0,000569	39	0,000801	57	0,003872	75	0,036275		
22	0,000569	40	0,000844	58	0,004350	76	0,041252		
23	0,000570	41	0,000893	59	0,004895	77	0,046919		
24	0,000572	42	0,000949	60	0,005516	78	0,055391		
25	0,000575	43	0,001014	61	0,006223	79	0,060718		
26	0,000579	44	0,001088	62	0,007026	80	0,069084		
27	0,000583	45	0,001174	63	0,007947	81	0,078608		
28	0,000589	46	0,001271	64	0,008993	82	0,089453		
29	0,000596	47	0,001383	65	0,010183	83	0,101800		
30	0,000605	48	0,001511	66	0,011542	84	0,115869		
31	0,000615	49	0,001657	67	0,013087	85	0,131865		
32	0,000620	50	0,001823	68	0,014847	86	0,150090		



Anexo III – Hipóteses Biométricas, Demográficas, Financeiras e Econômicas

Hipóteses Utilizadas Nesta Avaliação Atuarial	
Taxa de Juros Real para o Plano Previdenciário (a.a.)	6,00%
Taxa de Juros Real para o Plano Financeiro (a.a.)	0,00%
Taxa Real de Crescimento do Salário por Mérito (a.a.)	1,00%
Projeção de Crescimento Real do Salário por Produtividade (a.a.)	0,00%
Projeção de Crescimento Real Anual do Teto do INSS (a.a.)	0,00%
Projeção de Crescimento Real Anual dos Benef do Plano (a.a.)	0,00%
Fator de Determinação do Valor Real ao Longo do Tempo (a.a.) (1)	
. Salários	0,9866
. Benefícios do Plano	0,9866
. Benefícios do INSS	0,9866
Gerações Futuras de Novos Entrados	N / A
Rotatividade	N / A
Tábua de Mortalidade de Válido (evento gerador morte)	IBGE 2015
Tábua de Mortalidade de Válido (evento gerador sobrevivência)	IBGE 2015
Tábua de Mortalidade de Inválido	IBGE 2015
Tábua de Entrada em Invalidez	Alvaro Vindas
Tábua de Morbidez	N / A
Composição da Família de Pensionistas	cônjuge e 2 filhos
Outras Hipóteses	----
Observações	
1 - Hipótese de inflação no ano:	3,00%
1 - Nº de reajustes no ano:	1
Índice de Correção do Plano: IPCA (Índice Preços ao Consumidor Amplo)	

Anexo IV – Resumo (Modalidade, Regime e Método por benefício)

Benefício	Modalidade	Regime	Método
Aposentadorias por Idade, Tempo de Contribuição e Compulsória (prof. ou não)	BD	CAP	PUC
Aposentadoria por Invalidez	BD	RCC	
Pensão por Morte de Segurado Ativo	BD	RCC	
Pensão por Morte de Aposentado por Idade, Tempo de Contribuição e Compulsória	BD	CAP	PUC
Pensão por Morte de Aposentado por Invalidez	BD	CAP	PUC
Auxílio Doença	BD	RS	
Salário Maternidade	BD	RS	
Auxílio Reclusão	BD	RS	
Salário Família	BD	RS	

BD - Benefício Definido

PUC - Custo Unitário Projetado

CAP - Capitalização

RCC - Repartição de Capitais de Cobertura

RS - Repartição Simples

Obs. 1: Apesar do quadro acima informar que a hipótese utilizada para taxa de crescimento real de benefício é 0,00% a.a., consideramos a taxa real de 1,00% a.a. para os benefícios concedidos pagos pelo valor do salário mínimo, pois é uma variável com forte exposição política e tem sido remunerada acima da inflação ultimamente.

Obs. 2: A Taxa Real de Crescimento Salarial poderá ser maior em conformidade com estudo específico sobre os efeitos do PCCR (PCS) e o relatório prevalecerá sobre esta NTA.